MASTER
NEGATIVE
NO. 91-80050-13

MICROFILMED 1991

COLUMBIA UNIVERSITY LIBRARIES/NEW YORK

as part of the
"Foundations of Western Civilization Preservation Project"

Funded by the
NATIONAL ENDOWMENT FOR THE HUMANITIES

Reproductions may not be made without permission from
Columbia University Library

COPYRIGHT STATEMENT

The copyright law of the United States -- Title 17, United States Code -- concerns the making of photocopies or other reproductions of copyrighted material...

Columbia University Library reserves the right to refuse to accept a copy order if, in its judgement, fulfillment of the order would involve violation of the copyright law.

AUTHOR:

DUMMLER, ERNST L.

TITLE:

GESTA BERENGARII

PLACE:

HALLE

DATE:

1871

Master Negative #

91-80050-13

COLUMBIA UNIVERSITY LIBRARIES
PRESERVATION DEPARTMENT

BIBLIOGRAPHIC MICROFORM TARGET

Original Material as Filmed - Existing Bibliographic Record

945.02
B45 Berengarius I, king of Italy -924
Gesta Berengarii imperatoris; beiträge zur geschichte italiens im anfange des zehnten jahrhunderts von Ernst Dümmler
Halle, Buchhandlung des Waisenhauses 1871 0 6 + [1] + 185 p

34838

Restrictions on Use:

TECHNICAL MICROFORM DATA

FILM SIZE: 35 mm REDUCTION RATIO: 11
IMAGE PLACEMENT: IA (IIA) IB IIB
DATE FILMED: 6/20/91 INITIALS MD
FILMED BY: RESEARCH PUBLICATIONS, INC WOODBRIDGE, CT

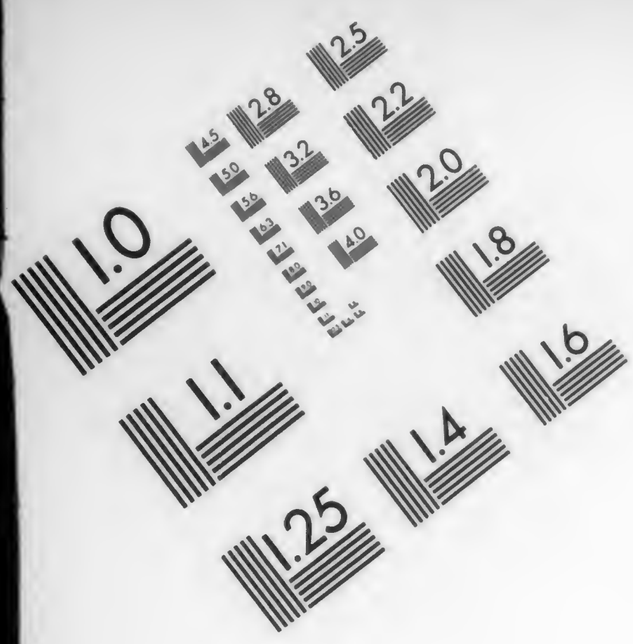
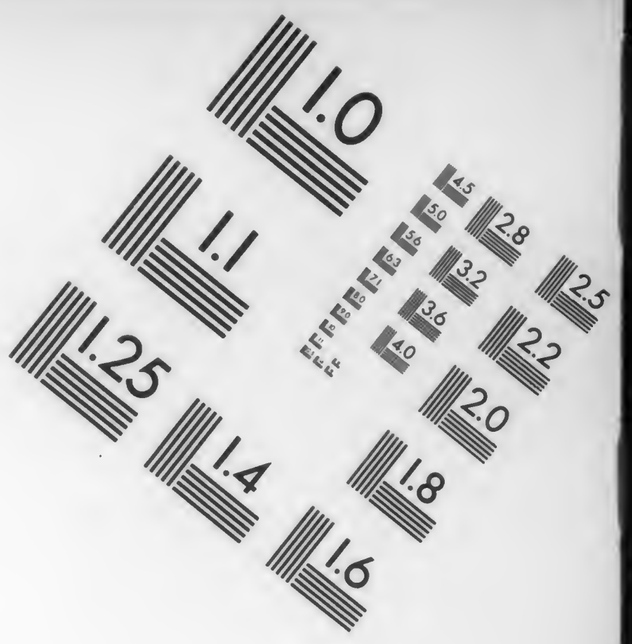
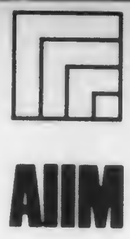

Association for Information and Image Management

1100 Wayne Avenue, Suite 1100
Silver Spring, Maryland 20910

301/587-8202

Centimeter

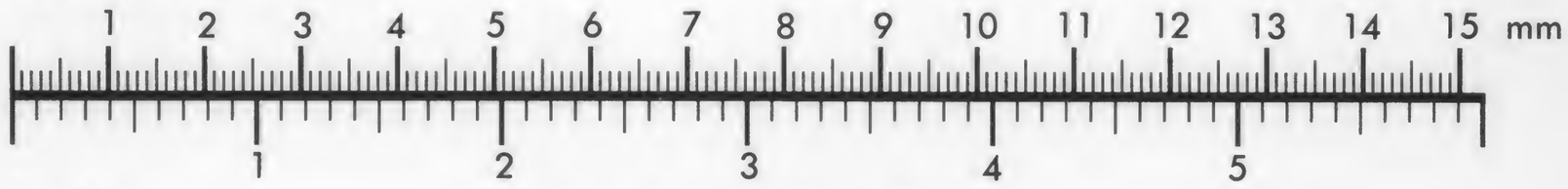

Inches

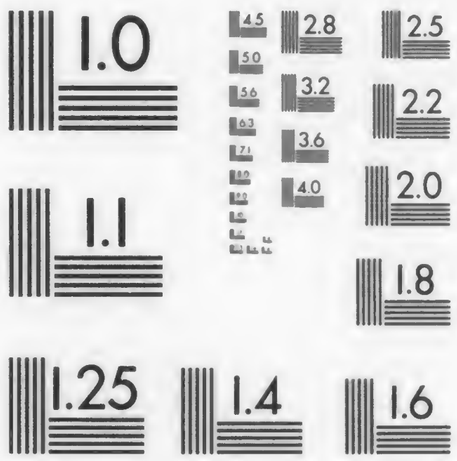

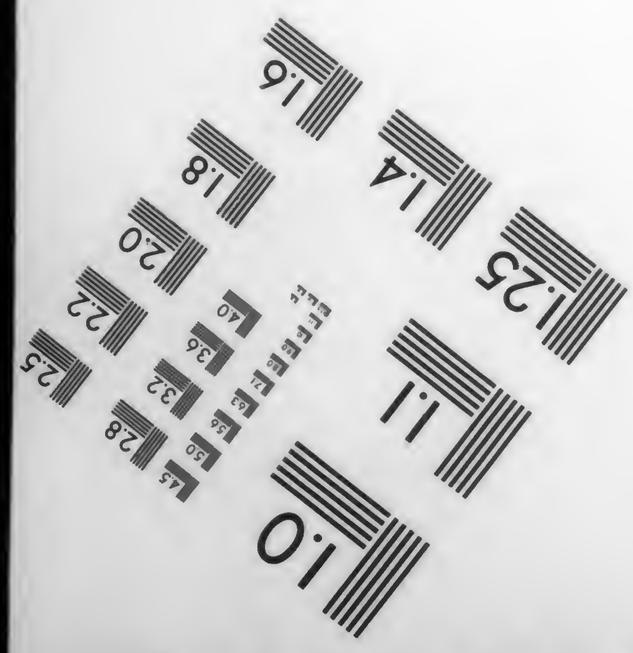
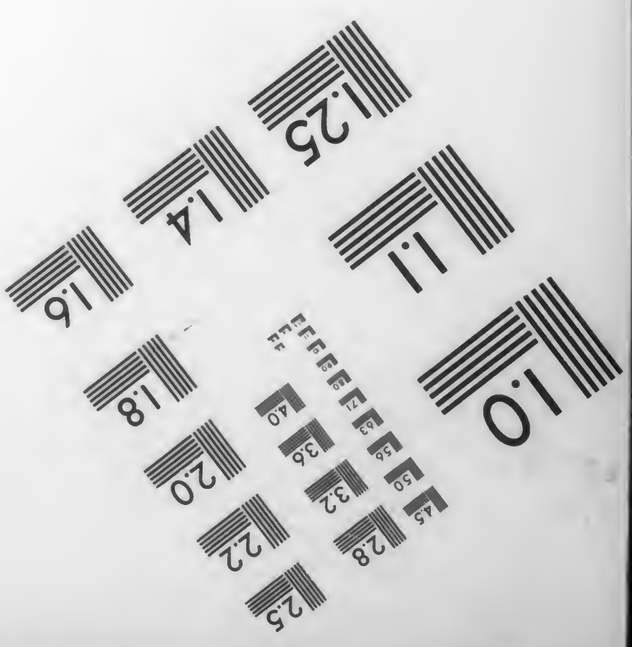

MANUFACTURED TO AIIM STANDARDS
BY APPLIED IMAGE, INC.

945.02 B45

Columbia University
in the City of New York

Library

Special Fund

Given anonymously

GESTA
BERENGARII IMPERATORIS

BEITRÄGE

ZUR

GESCHICHTE ITALIENS

IM

ANFANGE DES ZEHNTEN JAHRHUNDERTS

VON

ERNST DÜMMLER

HALLE

VERLAG DER BUCHHANDLUNG DES WAISENHAUSES

1871

10-2793

WILHELM VON GIESEBRECHT

ZUM

IV APRIL 1871

IN

TREUER VEREHRUNG

ZUGEEIGNET

Vorwort.

Den Kern des nachfolgenden Büchleins bildet eine neue Ausgabe des bekannten, bereits fünfmal abgedruckten Panegyricus Berengarii, welche überflüssig erscheinen müsste, wenn nicht der Text neu verglichen und die für das Verständnis unentbehrlichen Glossen zum erstenmale vollständig hinzugefügt worden wären. Einige der Zeit nach nahe stehende Stücke, das umfänglichste darunter die von Bianchini in einem Veroneser Codex entdeckte Verteidigungsschrift für die Weihen des Papstes Formosus, schliessen sich, z. Th. ungedruckt, gleichfalls auf handschriftlicher Grundlage daran an. Ausgehend von dem Bestreben, diese für ihre Zeit nicht zu missenden Quellen gründlicher als bisher zu erläutern und zu würdigen, habe ich mehrere einleitende Abschnitte vorangestellt, welche über ihren nächsten Zweck hinaus eine Reihe selbständiger kritischer Erörterungen, vorzugsweise für die Geschichte Berengars, enthalten und zu meinen früheren Arbeiten über diesen Zeitraum, dessen lückenhafte Kunde eine eigentlich geschichtliche Darstellung kaum gestattet, eine Ergänzung bilden. Zur weiteren Vervollständigung schien es wünschenswerth, am Schlusse als Zugabe eine kurze Uebersicht der Urkunden Berengars und seiner Nebenbuhler um die italienische Königskrone anzufügen. Ausführlichere Regesten würden noch von ungleich grösserem Nutzen gewesen sein, aber sie giengen über den Plan dieser kleinen Schrift hinaus und es ist ja

überdies wohl der Hoffnung Raum zu geben, dass dieselben in nicht allzu langer Frist sei es durch Sickel sei es durch die Erben des Böhmer'schen Nachlasses auf erschöpfende Weise werden geliefert werden. Ebenso wenig mochte ich an diesem Orte von meinen über die Zeit Berengars hinausreichenden Studien Gebrauch machen, welche ich um andrer Arbeiten willen zunächst verlassen muss, um später bei günstigerer Gelegenheit darauf zurückzukommen.

Es ist mir eine angenehme Pflicht, den Bibliotheksvorständen, welche meine Anliegen stets mit der grössten Zuvorkommenheit gefördert haben, hier öffentlich meinen wärmsten Dank auszusprechen, namentlich dem Director der Marciana in Venedig, Hr. Abbate Giuseppe Valentinelli, und dem Bibliothekar des Domcapitels von Verona, Monsignore Graf Carlo Giuliari. Möchten sie und andre, die mir ihren Beistand geliehen, aus den Ergebnissen vorliegender Schrift entnehmen können, dass der Wissenschaft wenigstens einiger Vortheil aus ihrem freundlichen Bemühen erwachsen ist. Haben gleich die politischen Wege Deutschlands und Italiens sich neuerdings völlig geschieden, so wird doch auch fernerhin die eng verbundene Geschichte beider Länder zum grossen Theile als ein gemeinsames Gut von den Forschern diesseit wie jenseit der Alpen gepflegt werden müssen.

Halle im Januar 1871.

E. Dümmler
Professor der Geschichte.

Inhalt.

	Seite
Die Handschrift und Ausgaben der Gesta Berengarii	1—5
Der Verfasser der Gesta Berengarii und sein Werk	6—11
Herkunft und Erhebung Berengars	12—19
Die Schlachten Berengars und Widos	20—29
Berengars Beziehungen zu Arnolf und Lambert	30—35
Ludwigs III Sturz und Berengars Kaiserkrönung	36—41
Geschichtlicher Werth der Gesta Berengarii	42—46
Würdigung der Regierung Berengars	47—60
Ode auf Bischof Adalhard von Verona	61—65
Ueber die Invectiva in Romam	66—72
Briefe Johanns VIII und des Dogen Petrus; Verse aus Ivrea und Mailänder Bischofsreihe	73—76
Gesta Berengarii Imperatoris. Prologos	77—79
Liber I (a. 888)	79—96
- II (a. 889)	96—112
- III (a. 893—898)	112—125
- IIII (a. 900—915)	125—133
Carmen Adelardo episcopo	134—136
Inuectiua in Romam pro Formoso papa	137—154
Iohannis VIII Papae epistolarum fragmenta	155—156
Petri ducis Venetiarum epistola	157—158
Versus Eporedienses	159—160
Nomina episcoporum sanctae Mediolanensis ecclesiae (a. 53—1018)	161—165
Uebersicht der Urkunden Berengars und seiner Gegenkönige. Vorbemerkungen	166—169
Verzeichnis der Urkunden Kaiser Berengars (888—923)	170—179
- - - - Arnolfs (889—896)	178—179
- - - - Widos (889—894)	178—181
- - - - Lamberts (895—898)	180—183
- - - - Ludwigs III (900—905)	182—183
- - - König Rudolfs II (922—925)	182—185
Nachtrag	186

Die Handschrift und Ausgaben der Gesta Berengarii.

Das Mittelalter schöpfte im Ganzen seine geschichtliche Kunde sowohl der ferneren wie der näheren Vergangenheit nur aus einer sehr beschränkten Zahl von Quellen, die immer wieder ab- oder ausgeschrieben wurden. Manche andre dagegen, zu praktischem Gebrauche minder geeignet, zumal dichterischer Art, blieben so unbeachtet, dass sie, nirgend erwähnt, vielleicht bloss durch besondere Gunst des Geschickes in einem einzigen Exemplare auf eine wissbegierigere Nachwelt gelangten. So ist es mit dem Gedichte auf Karl den Grossen und den Papst Leo der Fall, so mit den Werken der Nonne Hrotsvith, mit Benzo's Lobgedichte auf Heinrich IV und mit der prosaischen Lobrede eines Unbekannten auf denselben König, so auch um vieler andrer Beispiele zu geschweigen, mit den „Thaten des Kaisers Berengar." Die einzige Handschrift dieses Werkes, nach dem Urtheile von Pertz [1] dem eilften Jahrhundert angehörig, taucht zuerst in Padua auf, wie eine auf der letzten Seite (f. 22^{v}) angefügte Bemerkung [2] deutlich beweist:

Librum hunc canonicis regularibus Lateranensibus in monasterio diui Ioannis Baptistę de Viridaria Paduę agentibus uir uenerabilis ac deuotus Christi sacerdos et bonarum artium cultor greçe latine hebraice çque peritissimus D. Petrus Montagnana optima fide pietatis studio proque salute adscripsit atque donauit, quem quisque legens proficiat primum, deinde sit gratus.

[1] Monumenta Germaniae Scr. IV, 190: codex unicus qui supersit manu saeculi XI in membranis exaratus. [2] Zuerst mitgetheilt von Morelli Bibliotheca manuscripta I, 364.

Ein Priester Pietro Montagnana, der einer im fünfzehnten Jahrhunderte blühenden Paduanischen Gelehrtenfamilie zugehört,[1] vermachte also löblicher Weise diese Handschrift dem in einer abgelegenen Strasse seiner Vaterstadt befindlichen Kloster S. Giovanni di Verdara. Dass dies im J. 1478 geschah, können wir aus der ausdrücklichen Angabe desselben in einer Reihe andrer Handschriften schliessen, die er dem nämlichen erst zu Anfange des Jahrhunderts begründeten Stifte gleichfalls bestimmte.[2]

Man erfuhr von diesen Schätzen zuerst 1639 durch Jacob Philipp Thomasini's Bibliotheca Patavina manuscripta, in welcher die Paduanischen Sammlungen ganz kurz aufgezählt werden und darunter auch der Gesta Berengarii Imperatoris mit Anführung des ersten Distichons gedacht wird.[3] Der Däne Joh. Rhodius bei seinem längeren Aufenthalte in Padua und Nicolaus Heinsius lernten beide das Gedicht aus der Handschrift kennen, die der erstere sogar für Lucas Holstein in Rom copierte,[4] und citierten es, dieser in seinem Claudian 1650, jener zum Scribonius Largus 1653.[5] Kaum war das erstere Werk dem berühmten französischen Geschichtsforscher und Hofhistoriographen Adrien le Valois, dem der Herausgeber es überschickt hatte, in die Hände gefallen, als die vereinzelte Erwähnung des noch ungedruckten Dichters bei ihm die grösste Begier erweckte, denselben vollständig zu besitzen.[6] Er drängte Heinsius so lange, ihm eine Abschrift davon zu besorgen, bis dieser den Wunsch des Freundes durch den Hamburger Philologen Lucas Langermann erfüllte: über Upsala erhielt Valois im Januar 1654 die ersehnte

[1] Vgl. Giuseppe Vedova Biografia degli scrittori Padovani, Padova 1832, I, 613. [2] Valentinelli Bibliotheca manuscr. ad S. Marci Venetiar. 1, 87, 207, 225, 239, 250, 267; II, 25, 43 u. s. w. [3] Biblioth. Patav. manuscr., Vtini 1639 p. 28: Gesta Berengarii Imperatoris carmine descripta cum glossis in 4° u. s. w. [4] Schreiben des Rhodius an Heinsius vom 19. April 1652 bei Burmann Sylloge epistolarum V, 457.
[5] Claudianus ed. Burmann p. 663 n. 66: vetus auctor de gestis Berengarii ineditus; Scribonius Largus ed. Rhodius p. 53: in membranis Patavii.
[6] S. ausser der Vorrede des Valesius die Briefe desselben vom 15. Merz 1651, 13. Merz, 5. Juni 1652 und 29. Januar 1654 bei Burmann a. a. O. p. 702 — 705: Carmen est si non elegantia certe vetustate venerandum et dignum quod edatur atque ab historiae studiosis evolvatur.

Copie, welche ein deutscher Begleiter Langermanns unter dessen Augen angefertigt hatte.

Auf Grund dieser ziemlich zuverlässigen Abschrift, welche von den Glossen nur einige Proben gegeben zu haben scheint, veröffentlichte Valois zu Paris 1663 die erste Ausgabe zugleich mit dem Gedichte Adalberos von Laon auf den König Robert von Frankreich.[1] Zu dem an einigen Stellen, nicht immer glücklich, verbesserten Texte fügte er eine reiche Fülle erläuternder Anmerkungen und namentlich ausser der Einleitung eine ausführliche Untersuchung über die Geschichte des Kaisers Berengar. Die gleich bei dem ersten Einblicke gefasste Ansicht, dass man es zwar mit einem Schmeichler, aber doch mit einem durchaus gleichzeitigen und wohlunterrichteten Autor zu thun habe, hielt er darin fest. Freilich hatte auch Heinsius[2] das Alter der Handschrift dem der Abfassung des Gedichtes gleichgesetzt.

Auf Valesius beruhten völlig die folgenden Ausgaben oder vielmehr Abdrücke. Leibniz, der den Stammvater der Este von unserem Dichter (II v. 98) erwähnt glaubte,[3] wiederholte 1707 in seinen Braunschweigischen Geschichtschreibern den Text mit einigen selbständigen Noten,[4] indem er den gelehrten Ballast des ersten Herausgebers grösstentheils über Bord warf. Diesen sowie die wenigen Zusätze Leibnizens nahm Muratori 1723 in seine Ausgabe vollständig wieder auf: er sah auch gelegentlich den Codex in Padua, doch nur um zu bemerken, dass Heinsius ihn zu alt gemacht habe.[5] Ebenso unselbständig ist der von

[1] Carmen Panegyricum de laudibus Berengarii Augusti et Adelberonis episcopi Laudunensis ad Rotbertum regem Francorum Carmen ab Hadriano Valesio historiographo regio e veteribus codicibus eruta ac notis illustrata. Parisiis sumtibus Johannis du Puis, in vico Iacobeo ad Coronam auream MDCLXIII. Cum privilegio regis. 8° 334 S. 9 Bl.
[2] ante annos saltem DCC scriptum. [3] Diese von Valesius überkommene Ansicht verwarf er jedoch später selbst wieder s. Annales imperii ed. Pertz II, 115. [4] Leibnitius Scriptores rerum Brunsvicens. illustrationi inservientes, I, 235 — 256. [5] Muratori Script. rer. Italicar. II, 1, 371 — 414; s. p. 373: eumdem et ego ibi (sc. Patavii) adhuc adservatum proxime praeteritis annis inspexi; neque is ... mihi visus est annorum minime septingentorum.

Bouquet 1752 im achten Bande seiner Sammlung gegebene Text, der, abgesehen von dem Leben Berengars, das er fortliess, das bisherige Material mit einzelnen Nachträgen zwar, doch in wesentlich verkürzter Gestalt seinen Anmerkungen einverleibte.[1]

Einige Jahrzehnte später (1782) wurde das Stift S. Giovanni di Verdara (dessen Gebäude gegenwärtig als Caserne dienen) aufgehoben und die werthvolleren Handschriften, von denen vorher schon manches zerstreut worden war, nach Anordnung der Venetianischen Regierung von dort 1783 in die Marciana verpflanzt. Hier gab zuerst der Bibliothekar Jacob Morelli 1802 wieder Nachricht über den Codex, den er in das zwölfte Jahrhundert setzte, theilte eine nicht erschöpfende Collation seines Neffen Bettio zu dem Texte des Valesius mit und einige weitere Proben der Glossen.[2] Als Pertz gegen Ende des Jahres 1821 die Handschriften der Marciana für die Zwecke der deutschen Quellensammlung durchmusterte, verzeichnete er auch die unsrige, in der Absicht sie später für die neue Ausgabe zu vergleichen.[3] Dazu aber kam es nicht, da weder er selbst Venedig wieder besuchte, noch auch Johann Friedrich Böhmer den ihm gewordenen Auftrag einer neuen Vergleichung im J. 1840 ausführte.[4] So leicht zugänglich der Codex auch gewesen wäre, so brachte dennoch der Herausgeber der Monumenta Germaniae (1841) im vierten Bande der Scriptores wesentlich wieder den alten Text,[5] an einigen Stellen durch Morelli's Verdienst verbessert, und es fehlte nach wie vor der grösste Theil der Glossen. Vervollständigt wurde nur der Nachweis der Entlehnungen aus den alten Dichtern, doch blieb auch dafür eine reiche Nachlese übrig.

Die nachfolgende Ausgabe beruht auf der von mir im September 1869 und nochmals im Merz 1870 genau verglichenen Handschrift. In der zwölften Classe (Poetae) Nr. 45 besteht sie aus 22 gezählten Blättern und einem Vorsatzblatte in Quarto,

[1] Bouquet Recueil des historiens des Gaules VIII, 103 — 130.
[2] Iac. Morellii Bibliotheca manuscr., Bassani 1802 t. I, 363 — 370 vgl. Hermes herausgeg. von Hübner I, 390. [3] Pertz Archiv für ältere deutsche Geschichtskunde IV, 156 (vgl. 226), VI, 301. [4] S. die Briefe Böhmers vom 17. Mai, 12. Juli 1840 bei Janssen Böhmers Leben II, 300, 304. [5] Scriptores IV, 189 — 210.

in einem neueren Lederbande. Während die Schrift im übrigen wohl noch in das eilfte Jahrhundert zu setzen ist, sind das zwei und zwanzigste und das Vorsatzblatt mit dem Titel, beide von viel weisserem, glattem und dünnem Pergamente ohne gezogene Linien, offenbar später, vermutlich im fünfzehnten Jahrhunderte ergänzt, wie andrerseits auch gerade f. 1 durch Abreibung und Feuchtigkeit an mehreren Stellen gelitten hat.[1] Die Glossen stehen theils zwischen den Zeilen theils an den Rändern oft mit verweisenden Zeichen versehen. Dass nicht der Abschreiber sie erst hinzugefügt, sondern dass er sie bereits in seiner Vorlage vorgefunden hat, dürfte aus den mancherlei Schreibfehlern darin mit Sicherheit hervorgehen, sowie aus dem Umstande, dass sich bei ihm einige an einen falschen Ort verirrt haben.[2] Dieselbe jüngere Hand vielleicht, welche den Text ergänzte, hat auch manche orthographische Verbesserungen darin vorgenommen und namentlich die i vielfach durch Striche bezeichnet. Die griechischen Worte der Ueberschriften und Glossen sind meist mit grossen griechischen Buchstaben, bisweilen auch mit lateinischen geschrieben. Die nachlässige und kleine Schrift der Glossen ist nicht überall leicht zu lesen, völlig unleserlich war durch Abschaben gerade die oberste auf f. 1 aus zwei längeren Zeilen bestehend, und einige Lücken mussten auch in mehreren folgenden bleiben.

[1] Heinsius bemerkt noch von der Aufbewahrung in Padua, dass er illud in arca tineis ac blattis expositum se invenisse (s. sein Schreiben an Scheffer bei Burmann Syll. V, 57) und weiterhin: Si codex qui exiguus nec ceterorum more catenula pluteis alligatus erat subductus esset ab aliquo u. s. w. (Vorrede des Valesius). Die Ansicht Morelli's, dass Montagnana selbst die letzte Seite facile usu detritam abgeschrieben habe, halte ich daher nicht für unwahrscheinlich, wiewohl die der älteren nachgeahmte Schrift sich von der mit rother Tinte an den untern Rand der Seite geschriebenen Bemerkung unterscheidet. [2] Die zu I, 61 gehörige Glosse Multi enim — perierunt stand ursprünglich auf der folgenden Seite (f. 3), wo der Schreiber sie selbst wieder getilgt hat. Die lange Glosse über forum am oberen Rande von f. 3 muss doch wol auf I, 62 bezogen werden. Ganz ohne Verweisung steht am oberen Rande von f. 5 die Glosse Duo iunxit u. s. w., die ich zu I, 175 gesetzt habe. Zweimal dieselbe Glosse findet sich zu I, 50, IIII, 92.

Der Verfasser der Gesta Berengarii und sein Werk.

Ueber Person und Herkunft des Dichters bleiben wir leider gänzlich im Unklaren. Dass er ein Italiener (d. h. Langobarde) war, geht aus seiner ganzen Gesinnung deutlich hervor, die den Franken und den schwatzhaften Burgundern entschieden abgeneigt ist und keinen Spott von ihnen ertragen will,[1] wie er auch Arnolf und seine Deutschen als Barbaren bezeichnet (III, 147, 159). Einer ähnlichen Geringschätzung der Nordländer, die daneben allerdings kühn und hart genannt werden (III, 8, 10, 57), begegnen wir auch bei manchen andern italienischen Schriftstellern. Irgend eine oberitalienische Stadt, Padua oder auch Verona, könnte, wie Valesius[2] vermutete, die Heimat des Dichters gewesen sein: jener Ort, weil dort die Handschrift seines Werkes zuerst auftaucht, dieser als der Lieblingsaufenthalt Berengars, aber es sind dies blosse Möglichkeiten. Als einen alten Mann, der die jüngeren zur Nacheiferung aufmuntern will,

[1] S. namentlich I, 53, 54, 259 (mit der Glosse), II, 200, welche Stellen Wenck (die Erhebung Arnulfs S. 64) schon berücksichtigt hat. Ueber die Burgunder vgl. Liudprand. Antap. II c. 60 (wo superbissimis in der Freisinger Handschrift steht), III c. 44, V c. 6 (Burgundiones enim garrulos esse voraces ac inbelles), c. 18 und dazu Dändliker in Büdingers Untersuch. zur mittl. Gesch. I, 208; Donizo Vita Mathildis I c. 1 v. 132, c. 12 v. 955 Burgundi bruti (Scr. XII, 355, 370); über den Gegensatz zu Franken und Deutschen Antap. I c. 16, 21, III c. 14, 15, wo auch von höhnisch herausfordernden Worten erzählt wird, c. 51. Auf die von Giesebrecht (Gesch. der deutschen Kaiserzeit I, 553) besonders betonten Worte Teutonico ritu (II, 84) ist deshalb gar kein Gewicht zu legen, weil sie aus Vergil stammen. [2] S. seinen Brief bei Burmann Sylloge V, 704 (a poeta aequali aetatis Berengarii senioris Patavino aut Veronensi) und die Vorrede (Muratori Scr. II^a, 375).

führt er sich selbst ein:[1] für seinen geistlichen Charakter spricht ausser seiner gelehrten Bildung auch die der Geistlichkeit bewiesene Hochachtung.[2] Der Glossator legt ihm, der selbst auf seine Dürftigkeit anspielt (Prol. v. 17), Reisen nach Gallien bei,[3] über deren Anlass und Zweck sich nichts ermitteln lässt.

Sehr ausgedehnt für jene Zeit müssen seine Studien gewesen sein:[4] er kennt und benutzt nicht bloss die römischen Dichter wie Vergil und Statius, dessen Thebais er am stärksten plündert, Juvenal und Terenz, Prudentius und Sedulius, sondern er kann auch, wie die Ueberschrift des Prologes und des ersten Buches beweist, des Griechischen nicht ganz unkundig gewesen sein.[5] Auch weiss er sich in dem heroischen wie in dem elegischen Versmasse mit Leichtigkeit zu bewegen und sein Ausdruck ist zwar oft etwas dunkel und gesucht, im Ganzen aber doch rein. Er war also einer jener „Philosophen," welche, wie Atto von Vercelli[6] klagt, als Schulmeister angehende Bischöfe in die heidnische Weisheit einzuführen pflegten.

Noch klarer würden wir über den Umfang der Gelehrsamkeit unseres Autors urtheilen können, wenn wir annehmen dürften, dass der Dichter und sein Scholiast eine und dieselbe Person wären, wie Valesius[7] und nach ihm z. Th. Pertz mut-

[1] S. die Schlussworte IIII, 203—208 vgl. Prolog. v. 26. [2] Dahin gehört seine Scheu, die Bischöfe zu nennen, die wider die Kirchengesetze an dem Kriege theilnahmen (II, 103), sowie der Glaube an die wunderbare Macht des geistlichen Gebetes (III, 166 flg.). [3] S. I, 17 und die Glossen zu I, 15, 16. [4] Valesius schreibt a. a. O.: Comparationes saepe ex Virgilio et Statio aliisque magni nominis poetis excerptas operi suo inseruit, ut tum omnia ieiunis scriptoribus et paupertatis suae sibi consciis licebant. [5] Sicherlich zu viel sagen die Worte von Pertz (Scr. IV, 190): vir Graecarum aeque atque Latinarum litterarum peritus. Den Homer (Prol. v. 3, IIII, 201) kennt er gewis nur dem Namen nach. [6] Attonis libell. de pressuris ecclesiastic. Pars II (opp. ed. Burontius p. 339): qui vereri ab omnibus debuerant ipsos etiam scholasticos timent. Nam quemadmodum olim sancti praesules a paganorum ritibus recedentes iniurias et verbera ab infidelibus illata sustinuerunt, sic et isti rursus eadem patiuntur, ut paganorum regulis possint erudiri. Et nec indoctos elevare metuunt ad cathedram et rursus elevatos disciplinae philosophorum submittere non formidant. [7] Muratori Scr. II^a, 408 n. 37: Quas ego glossas a vetere aliquo grammatico vel potius ab ipsomet poeta

masste,[1] während Morelli[2] der entgegengesetzten Ansicht war. Auch der Glossator versteht Griechisch und macht davon nicht seltenen Gebrauch, er ist im Vergil, Horaz, Juvenal, Terenz gut belesen, kennt Sidonius Apollinaris und Boethius, beiweitem am häufigsten aber schöpft er seine Weisheit aus Servius, dem Erklärer Vergils, aus Isidors Etymologien, endlich auch aus dem Mythologen Fulgentius und den Grammatikern Priscian, Donatus und Martianus Capella.[3] Die in dem Gedichte besungenen Verhältnisse sind ihm genau vertraut, wie die leider nur selten hinzugefügten werthvollen geschichtlichen Erläuterungen beweisen. Ueberall erprobt sich der Scholiast als ein zuverlässiger Führer. Wenn er daher der Dichter selbst nicht ist — auch Abbo von St. Germain und Ekkehart von St. Gallen haben ja ihre eigenen Verse glossiert[4] —, so müsste er wenigstens ein Zeitgenosse, vielleicht ein Freund desselben gewesen sein und kann uns neben ihm, der sich mit der grössten Bescheidenheit nur als einen unter vielen hinstellt (Prol. v. 13, 14), zum Zeugen[5] für den

nostro adiectas esse puto, quemadmodum Abbo auctor poetae nostro fere aequalis in libris suis de obsidione Luteciae se fecisse profitetur; p. 409 n. 42, 45 glossae hoc est poetae ipsius verba; p. 411 n. 52 glossator id est panegyristes ipse ni fallor, trotzdem wollte er sie meist fortlassen, quod maiore ex parte nullius ponderis momentique essent, aber sie würden ihn vor manchem Misverständnis bewahrt haben.

[1] Scr. IV, 190: quarum pars ipsi poetae tribuenda est. [2] A. a. O. p. 368: quas (sc. glossas) ab alio, quam ab eius auctore profectas esse censeo . . utrumque autem litteras Graecas aliquatenus novisse satis apparet. [3] Diesen Autor erklärte unter Otto I zu Wirzburg Stephan von Novara (Othloni Vita S. Wolfkangi c. 4, Scr. IV, 528) und Gunzo von Novara brachte eine Handschrift desselben aus Italien mit (Gunzonis epist. bei Martene Coll. ampliss. I, 304, 308), wie er auch u. a. mit Statius und Fulgentius sich vertraut zeigt (eb. 297, 300, 307). Einige der Citate habe ich nicht nachzuweisen vermocht: eine interessante Stelle des Hieronymus zu II, 88, eine Beziehung auf Martianus zu II, 154 und einen zu II, 185 angeführten Vers, endlich zu IIII, 19 eine mir räthselhafte Erwähnung Juvenals. [4] Auf Abbo hat schon Valois verwiesen, über Ekkehart IV von St. Gallen s. meine Abhandlung in Haupts Zeitschr. f. deutsches Alterth. XIV, 1 flg. [5] Ein andrer Zeuge findet sich unter einer Urk. vom 2. Juli 920 (Tiraboschi Storia di Nonantola II, 104): Signum manibus suprascriptis Iohannes clericus qui professus fuit nescire se scribere.

unverächtlichen Zustand der classischen Studien Italiens im Anfange des zehnten Jahrhunderts dienen. Es ist sogar möglich, dass das Gedicht dazu bestimmt war mit Hilfe der Glossen in den Schulen gelesen zu werden.[1] Bemerkenswerth ist in diesen wie in dem Texte das Ueberwiegen der antiken Erinnerungen, neben denen kaum ein paar biblische Anspielungen[2] vorkommen, wie ja auch in dem italienischen Volke jener Zeit selbst unter der christlichen Hülle noch starke Reste des heidnischen Götterglaubens fortlebten.[3]

Gehen wir von dem Verfasser zu seinem Werke selbst über, so tritt uns darin eine seltsame Mischung von Unrichtigkeiten, ja Entstellungen des Thatbestandes entgegen und andrerseits von einer so genauen Kunde der Einzelheiten, einem so lebhaften Antheil an den Dingen, wie man nur bei einem mitfühlenden Zeitgenossen voraussetzen darf. Wie sollte auch in späteren Zeiten Jemand auf den Gedanken gekommen sein, gerade diesen Fürsten zu besingen, dessen vielbestrittene Regierung an rühmlichen Thaten oder dauernden Erfolgen so gar wenig darbot und der, da er, selbst ein Emporkömmling, keine männliche Nachkommenschaft hinterliess, die als Erbe seiner Macht sein Ge-

[1] Giesebrecht (De litterar. studiis apud Italos p. 12) bemerkt: et ipsum hoc carmen in usum scholarum adhibitum fuisse, vetera quae addita sunt scholia demonstrare videntur. Bei Donizos Leben der Gräfin Mathilde war dies wenigstens die Absicht (I, 54; Scr. XII, 354).
[2] S. die Glossen zu II, 9 und III, 215, 222. Merkwürdig ist der zu I, 172, II, 74 vorkommende Ausdruck in elte: vgl. dazu Diez Etymolog. Wörterbuch der Roman. Sprachen s. v. elsa, elso, wo zu den Belegen auch das in dem Testamente des Markgrafen Eberhard von Friaul (Dachery Spicileg. XII, 491—93) ein paarmal vorkommende hilcis gefügt werden konnte und zu IIII, 143 das aus dem Ahd. abgeleitete faldistuolo, das in alle romanischen Sprachen übergegangen ist (s. Diez a. a. O. s. v. faldistorio). [3] Ausser den bekannten Stellen Liudprands, wonach das Volk die Buhlerinnen des Königs Hugo dearum nominibus benannte (Antap. IV c. 13) und Johann XII beim Würfelspiele die heidnischen Gottheiten anrief (Hist. Ottonis c. 10, 12) vgl. besonders die Predigten des Bischofs Atto von Vercelli, worin dieser von der Feier des 1. Januar, 1. Merz, von Johannis und Petri spricht und die zumal bei den Bauern an diesen Tagen fortbestehenden heidnischen Gebräuche rügt (Attonis sermones III, XIII bei Ang. Mai Script. vet. VI^b, 13—15, 32).

dächtnis hätte erneuern können, von den nachfolgenden Geschlechtern sehr rasch vergessen wurde. Dass sein Enkel Berengar II aber, wie einige annehmen wollten,[1] die Abfassung veranlasst haben möchte, ist um des willen ganz unwahrscheinlich, weil jeder Hinweis auf diesen Familienzusammenhang in dem Gedichte fehlt. Die Verdrehungen des wirklichen Sachverhaltes, die absichtlichen Verschweigungen müssen demnach daraus erklärt werden, dass der Verfasser, der ja kein Geschichtschreiber sein wollte, von seinem dichterischen Standpunkte aus ein freies Schalten über die Thatsachen zur Verherrlichung seines Helden für nicht minder erlaubt als erforderlich hielt.

Die Richtigkeit dieser Auffassung zugegeben, welche die Prüfung des Einzelnen noch weiter zu bewähren hat, so müsste die Vollendung des jedenfalls aus Einem Gusse entstandenen Werkes zuvörderst nach der Kaiserkrönung Berengars[2] um den Anfang Dezember 915 angesetzt werden, mit der es schliesst, aber vor dem Tode desselben[3] am 7. April 924, weil er ja aus-

[1] S. gegen Valesius Muratori (Annali d'Italia z. J. 916), vor dem schon Antonio Pagi in Bezug auf die Verwechselung von Arnolfs Römerzügen urtheilte (Critica ad Baronium III, 759): hic tamen error gravior est, quam ut ab auctore aequali admitti potuisse videatur, für Leibniz (Ann. imp. II, 144) dagegen ist er autor contemporaneus (de quo Pagius dubitare non debuit) et collocalis. [2] Die Krönung ist nach Lupi (Cod. diplom. Bergomas II, 99) zwischen dem 22. November und 8. December 915 anzusetzen vgl. Forschungen für deutsche Gesch. X, 290, wo die entscheidende Urkunde jetzt vollständig abgedruckt ist. Nur das Chronic. Casauriense (Dachery Spicileg. V, 398; Muratori Scr. rer. Ital. II^b, 822) von Köpke (Pertz Archiv IX, 95) irrig verdoppelt, gibt für die Krönung das Jahr 916. Constantin (De admin. imp. c. 26 p. 115) meldet ohne Jahr *καὶ εἰσελθὼν ἐν Ῥώμῃ ἐστέφθη*. Zu der zuletzt noch von Ficker (Forschungen zur Rechtsgesch. Italiens II, 356) gebilligten Annahme, dass Berengar Ostern 916 gekrönt worden, gab eine Stelle unseres Gedichtes (IIII, 162) Anlass, an welcher aber nicht vom Ostertage, sondern nur überhaupt vom Sonntage die Rede ist, wie Düret (bei Kopp Geschichtsblätter aus der Schweiz I, 301 A. 4) ganz richtig bemerkte. [3] Flodoardi ann. 924; Liudprand. Ant. III c. 2 (wo der Tod irrig vor den Brand von Pavia gesetzt wird), Necrol. Modicense (Frisi Memorie di Monza III, 113) VII Id. Apr. obiit Berengarius imperator anno ab incarn. 924. Dass B. noch am Leben war, erhellt namentlich aus Prol. v. 23—26, IIII, 41, 42, 208.

drücklich noch als lebend und regierend angenommen wird. Damit stimmt gut die vorsichtige Zurückhaltung, mit welcher der Dichter (IIII, 3, 92) auf die am 8. Merz 925 verstorbene mächtige Markgräfin Bertha von Tuscien[1] hindeutet, ohne sie zu nennen. Der letzte Endpunkt lässt sich noch näher dadurch begrenzen, dass sicherlich das Gedicht nur vor der Erhebung des Königs Rudolf II von Burgund gegen Berengar zu Anfang des Jahres 922, in seiner gegenwärtigen Gestalt verfasst werden konnte, weil durch jene die anerkannte Herrschaft des Kaisers ein sehr baldiges Ende nahm und sich von ihrem Sturze nicht wieder zu erheben vermochte. Anspielungen auf spätere Ereignisse fehlen gänzlich.[2] Die Wahrscheinlichkeit spricht überhaupt dafür, dass die Abfassung kurze Zeit nach der erwähnten Krönung, dem Höhepunkte der Erfolge Berengars, also vielleicht schon 916 statthatte.

Man kann zweifeln, wie der Dichter sein Werk, das mit Einschluss des Prologes aus 1090 Versen (IIII, 206) besteht, selbst benannt habe. Die bisher übliche Bezeichnung Panegyricus Berengarii ist eine Uebersetzung des dem ersten Buche vorangestellten griechischen Titels und sachlich vollkommen zutreffend. Ueberliefert aber ist in der Handschrift, wenn auch nicht von dem ersten Abschreiber, Gesta Berengarii imperatoris, das eben deshalb und weil es dem mittelalterlichen Sprachgebrauche völlig entspricht — man denke an Hrotsvithas Gesta Oddonis und an die Gesta Heinrici imperatoris metrice —, doch wohl den Vorzug verdient.

[1] S. ihre Grabschrift aus Lucca (Fiorentini Memorie di Matilda ed. Mansi p. 396, Bouquet Recueil des Gaules IX, 105). Liudprand (Antap. III c. 18) erzählt dem Zusammenhange nach ihren Tod etwas zu spät. [2] In den auf den nachmaligen Markgrafen Alberich bezüglichen Worten (II, 27) prole supinus vermutete Muratori (Annali d'Italia z. J. 910) eine Anspielung auf seine später berühmt gewordenen Söhne Johann XI († 935) und den Patricius Alberich († 954), aber jener war nur sein Stiefsohn, dieser im J. 889, von dem dort die Rede ist, sicherlich noch gar nicht geboren, denn er erscheint 932 noch als ein Jüngling.

Herkunft und Erhebung Berengars.

Das Lobgedicht auf Berengar umfasst im Ganzen einen Zeitraum von etwa acht und zwanzig Jahren, da es von seiner Wahl[1] zu Anfang des J. 888 bis auf seine Salbung in Rom Ende 915 reicht. Keineswegs aber bezweckt der Dichter ein vollständiges Bild seiner Regierung zu geben, so gut er über dieselbe unterrichtet gewesen sein mag, vielmehr wird lediglich dargestellt, wie Berengar die Krone gewann und wie er sie glücklich und siegreich wider alle minder berechtigte Nebenbuhler behauptete, um endlich durch die Hand des Nachfolgers Petri die höchste Weihe zu erlangen. Friede und Glück des Volkes entspringt aus seiner rechtmässigen Königsherrschaft dann wie mit Nothwendigkeit. Alles was der Verherrlichung des Helden in dem angedeuteten Sinne nicht unmittelbar dient, bleibt unberücksichtigt: wir erfahren weder etwas von seinem früheren

[1] Die urkundlichen Daten scheinen mir ungenügend, den Zeitpunkt der Wahl genau zu bestimmen: nach B 1322 würde Berengar vor dem 4., nach B 1330 vor dem 9. Januar 888 die Regierung angetreten haben, nach B 1304 dagegen nach dem 6. Januar. Von Privaturkunden, die nach der Meinung Sickels (Beiträge zur Diplomatik I, 22) überhaupt nicht in Betracht kommen sollten, spricht die bei Lupi Cod. dipl. Bergom. II, 102 abgedruckte dafür, dass er nach dem 26. Dec. 887 König wurde, Urkunden bei Moriondi Monum. Aquensia I, 1 und Muratori Antiq. It. V, 525 dafür, dass er vor dem 2. und 11. Jan. 888 es wurde, für welche letztere Zeitgrenze auch Barsocchini (Memorie di Lucca V^b, XVII) sich entscheidet, eine Urkunde bei Campi Storia di Piacenza I, 478 führt wieder auf einen Zeitpunkt nach dem 2. Jan. und eine andre bei Giulini Memorie di Milano II, 475 nach dem 11. Januar 888. Es liesse sich also mutmasslich an Sonntag den 30. Dec. 887 oder 6. Jan. 888 etwa denken.

Leben[1] in der Mark Friaul noch von der Art seines Regimentes, weder von den unrühmlichen Kämpfen gegen die Ungern noch von der Familie Berengars. Es erscheint ganz zufällig, dass der Name jenes Volkes auch einmal genannt (II, 49) und von der Königin Berthila angedeutet wird,[2] wie sie durch Untreue gegen ihren Gemahl nicht ungestraft der herrschenden Zügellosigkeit ihren Zoll entrichtet habe (II, 79).

Werth legt unser Dichter für die Berechtigung seines Helden vor allem auf dessen Verwandtschaft mit dem karolingischen Hause (I, 20), da er ja durch seine Mutter Gisela ein Enkel Ludwigs des Frommen und der Kaiserin Judith war.[3] Ausser Kaiser Karl III werden daher auch Arnolf und Ludwig der Blinde als seine Stammesvettern ausdrücklich hervorgehoben (III, 4, 14, IIII, 5, 53). In der That bildet dieser Zusammenhang Berengars mit dem karolingischen Geschlechte einen Vorzug vor sei-

[1] Dass Valesius (bei Muratori p. 390 n. 15) die Stelle des Gedichtes I, 183 fälschlich auf das J. 883 bezogen hat, worin ihm Pertz u. a. nachgefolgt sind, lehren jetzt die Glossen. [2] Berthila wird urkundlich zwölfmal von 889 bis 910 als Fürbitterin genannt (B 1293, 1301, 1306, 1320, 1322, 1330, 1333 — 35, 1337, 1340, 1341 dilectissime coniugis nostrique regni consortis Berchtile precibus), ihr Tod müsste mithin zwischen 910 und 915 angesetzt werden. Ihre Nachfolgerin Anna wird zuerst 920 genannt und lebte noch 936 (B 1363, 1371, 1398). Töchter Berthilas, welche als domna nostra gloriosissima Byreila regina auch in Fürbitten zu Monza vorkommt (Frisi Memorie di Monza III, 66) waren, nach den beiden Grossmüttern benannt, Gisla (s. weiter unten) und Berhta als Aebtissin der Klöster St. Julia zu Brescia und S. Sisto zu Piacenza zwischen 915 und 952 nachzuweisen (B 1300: Berchtam religiosissimam monasterii sanctae Iuliae abbatissam dilectamque filiam nostram, 1354, 1373, 1411, 1430, 1497; Muratori Antiq. Ital. I, 369, V, 483, Tiraboschi Memorie Modenesi I, 97). [3] Agnelli lib. pontificalis, vita Georgii I (Muratori Scr. rer. It. II^a, 185); Genealogia Francor. ymperat. (Scr. IX, 303); Gislas Urkunde, in der sie Karl den K. ihren Bruder nennt (Dachery Spicil. XII, 500); Ann. Xantens. 866: Everwinus gener Ludewici regis. In den Ann. Fuld. Pars V a. 883, 886, 896 heisst Berengar ein Verwandter Karls und Arnolfs (Scr. I, 398, 403, 411). Sedulius nennt in einem Gedichte an Eberhard v. 19 Kaiser Ludwig als Grossvater seines Sohnes (Wiener Jahrbuch für vaterländ. Gesch. I, 181) s. auch J 2731. K. Hugo nennt die Aebtissin Berta seine consanguinea (B 1373), denn ihre Grossmutter war die Halbschwester seines Urgrossvaters (Lothars I).

nem Gegner Wido, der zwar von ebenso altem fränkischen Adel stammte, wie die Karolinger selbst, aber nicht zu ihrer Sippe gehörte.[1] In seinen Urkunden pflegt daher auch Berengar, wenn er seiner Vorgänger auf dem Throne gedenkt, sie als seine Blutsverwandten zu rühmen.[2] Eine seiner ersten Urkunden bestätigt der Kaiserin Engelberga, der Witwe seines Oheims und Herrn Ludwigs II, alle ihre an S. Sisto zu Piacenza überwiesenen Besitzungen,[3] während sein Gegner Wido bei seiner Kaiserkrönung keinen Anstand nahm, derselben zwei ihr gehörige Klöster in Pavia zu entziehen, um sie seiner Gemahlin Ageltrude zu übertragen.[4] Schon Ludwig II war in offener Feindschaft gegen das aufsässige Widonische Haus gestorben und Karl III versuchte 883 nochmals dasselbe aus seinen Marken zu verdrängen.[5]

Völlig von der Wahrheit entfernt sich unser Dichter, indem er Karl III selbst auf dem Sterbebette in voller Machtvollkommenheit Berengar sich zum Nachfolger wählen lässt,[6] in ähnlicher Weise wie nachmals Konrad Heinrich I erkor. Was der

[1] Dass Wido nicht mit den Karolingern verwandt, hat Wenck (Erhebung Arnulfs S. 93 — 98) klar erwiesen. Die von mir (Gesch. des Ostfränk. Reiches II, 326 A. 72) früher angeführten Worte der Herzogin Ida von Salerno, Gemahlin Waimars I: ego sum ex regali stegmate orta (Scr. III, 541) beziehen sich darauf, dass sie die Schwester des Markgrafen Wido IV von Spoleto war (Chronica S. Bened., Scr. III, 204) und folglich dem königlichen Hause der Widone angehörte. [2] So nennt er gleich in seiner ersten Urk. vom 21. Merz 888 Karl III seinen senior et consobrinus s. ferner B 1289, 1294, 1310, 1320, 1357; Muratori Ant. It. I, 369 u. s. w. Auch Johann VIII schrieb ihm (Mansi Coll. concil. XVII, 73): Dilecto filio Berengario glorioso comiti regia prosapia orto und Karl III nennt ihn affinitate nobis coniunctum (B 928). [3] Muratori Ant. It. VI, 337: Hludowicus gloriosus olim imperator auunculus et senior noster. [4] S. die Urk. vom 21. Febr. 891 Forschungen für deutsche Gesch. X, 275, 277 und vgl. damit die Urk. Arnolfs vom 12. Juni 889 (B 1055), worin er Engelberga u. a. dieselben Klöster (Papiae vero monasterium S. Marini .. necnon monasterium Reginae, in quibus sanctaemoniales domino famulantes commorantur) bestätigt. [5] S. meine Ostfränk. Gesch. I, 713, 780, II, 20, 219 — 221, 229. [6] Die Ann. Vedast. 887 (Scr. II, 203) setzen die Worte: Berengarius etiam regnum Italiae usurpat zwischen die Nachrichten von der Absetzung und dem Tode Karls III.

abgesetzte Kaiser vor seinem Tode (13. Januar 888) noch verfügte, danach fragte Niemand und vor seiner Absetzung dachte er sicherlich nicht an eine solche Bestimmung. Aller Wahrscheinlichkeit nach ist Berengar gerade so wie Wido nicht erst durch den Tod, sondern schon durch die Ohnmacht des leidenden und entthronten Kaisers zu seiner Erhebung bewogen worden. Möglich wäre es aber immerhin, dass sogar er selbst, der nur wenige Monate vor dem Sturze Karls den Hof noch besucht hatte,[1] um eine gegen den allmächtigen Erzkanzler Bischof Liutward von Vercelli begangene Gewaltthat durch reiche Geschenke wieder gut zu machen, sich später auf eine derartige angebliche Verfügung desselben berief. Insofern wenigstens hat die Auffassung des Gedichtes einen gewissen Schein für sich, als allerdings der Markgraf von Friaul, wie er von jeher ein Anhänger der ostfränkischen Linie gewesen, so auch im Gegensatze zu Wido auf der Seite des letzten karolingischen Kaisers gestanden hatte.[2] Mit Recht aber stellt der Dichter übereinstimmend mit dem Chronisten Regino[3] die Bewegung, der sein Held die Krone verdankte, als eine allgemeine, für das ganze Franken-

Von Wido steht es fest, dass er nur die erstere abwartete. Das Wahldekret Widos (Leg. I, 555) scheint allerdings Berengars Erhebung erst auf den Tod Karls folgen zu lassen.

[1] Zu Waiblingen im April 887 s. meine Ostfränk. Gesch. II, 276. An diesen Besuch erinnert zur Erklärung des Dichters schon Leibniz (Ann. imper. II, 97). [2] Ueber sein Auftreten im J. 875 s. Andreae Bergomat. chron. c. 18. Im J. 876 soll Boso Berengarii Everardi filii factione die Tochter Ludwigs II, quae apud eum morabatur gefreit haben. (Hincmari Rem. ann. 876, Scr. I, 499), was auf ein näheres Verhältnis des letzteren zur kaiserlichen Familie schliessen lässt. In Karls Umgebung erscheint er namentlich im J. 880 — 881 (s. B 923, 924, 928, Mon. Hist. patr. I, 62) als vertrauter Rathgeber vgl. meine Ostfränk. Gesch. I, 183, 221, 276. [3] Chronic. a. 888. In den hierauf bezüglichen Worten: sed quia inter ipsos (sc. principes Francorum) aequalitas generositatis dignitatis ac potentiae discordiam augebat, nemine tantum caeteros praecellente, ut eius dominio reliqui se submittere dignarentur: multos enim idoneos principes ad regni gubernacula moderanda Francia genuisset, nisi fortuna eos aemulatione virtutis in perniciem mutuam armasset ist Justin (lib. XIII c. 1, 2) copiert, wie Muratori (Scr. II^a, 389 n. 10) bemerkt, Pertz übersehen hat.

reich geltende dar, als einen grossen Abfall, in welchem nur die deutschen Stämme an der Erbfolge festhielten.

Um die Sache Widos als die schlechtere, ihn zu einem unbefugten Anmasser der Krone zu stempeln, wird noch der weitere Kunstgriff angewendet, dass er durchaus als ein Fremdling, ein Franke erscheint,[1] der mit fremden Kräften den einheimischen Fürsten Berengar von dem rechtmässig eingenommenen Throne stossen will. In dieser Auffassung liegt nur eine halbe Wahrheit, denn fränkischer Abkunft waren beide Nebenbuhler, beider Familien, seit einem halben Jahrhunderte ungefähr in Italien eingebürgert, hiengen noch durch vielfache Bande mit den andern Theilen des Reiches zusammen und suchten an ihnen einen Rückhalt. Erst Widos Grossvater Lambert,[2] Graf der brittischen Mark und Abkömmling eines alten austrasischen Geschlechtes, das den h. Lutwin, Erzbischof von Trier, als seinen Ahnherrn verehrte, wurde durch seine Parteinahme für Lothar gleich andern Anhängern desselben nach Italien verpflanzt, wo seine Söhne und Enkel im Besitze der Marken Spoleto und Camerino und gestützt auf ein starkes Gefolge fränkischer Vassallen[3] eine sehr mächtige, nach Norden wie nach Süden hin einflussreiche Stellung einnahmen. Zu ihrer zahlreichen Sippschaft in Westfrancien[4] gehörte der vornehmste Metropolit des Reiches,

[1] S. I, 115, 139, 229, 267, II, 4, 13, 150, 192, 204, 210, III, 10, 38, 128, 150, 210. [2] Diese Abstammung hat am vollständigsten Wüstenfeld entwickelt (Forschungen zur deutschen Gesch. III, 383) vgl. dazu meine Ostfränk. Gesch. II, 18, wo ich einiges berichtigt habe. Wüstenfeld (S. 387) betont auch den Zusammenhang Widos mit Burgund, von dem wir weiter unten reden, hat aber, wie die Glosse beweist, die Worte Lemanno milite in III, 59 misverstanden. Zu den Zeugnissen über die frühere Geschichte des Hauses kommt jetzt noch ein Capitulare Lothars von 846, worin er c. 11 Witonem inlustrem comitem mit andern Bevollmächtigten nach Benevent sendet (Sitzungsber. der Wiener Akademie 46).

[3] Zu den andern Stellen vgl. auch Lupus Protospatar. 894 (Scr. V, 53): exierunt Graeci de Benevento in mense aug. per Francos (d. h. durch Wido IV). Kaiser Lambert heisst bei Auxilius (s. meinen Auxilius und Vulgarius S. 95) rex Francorum. [4] Diesen Zusammenhang bezeugen Erchempert (Hist. Langob. c. 79), Ann. Vedast. 888, Liudprand. Ant. I c. 17 und vorzüglich Flodoard in den Briefen Fulkos (Hist. Rem. IV c. 3, 5 p. 437, 459 ed. Lejeune), sowie in den Versus de pontificib. Rom. (Mabillon Acta sanct. III[b], 599, 604, 605): Lambertum augustum Folconis carne propinquum; Lamberto induperatori sibi carne propinquo.

Erzbischof Fulko von Reims (883—900), ein gewisser Rampo u. a. Noch in Lamberts, des Kaisers, Grabschrift[1] wird seine vornehme fränkische Abkunft gerühmt.

Berengars Grossvater Unruoch steht unter den angesehensten Männern am Hofe Karls des Gr.,[2] sein Vater Eberhard empfieng die Mark Friaul unter Ludwig dem Frommen,[3] behielt aber zugleich eine Anzahl von Gütern sowohl in Schwaben, wie ganz besonders in den Gauen an der Maas. Wenn der Dichter (I, 55) ihm eine Vorliebe für Italien nachrühmt, so ist es allerdings richtig, dass er seine Kräfte vorzugsweise diesem Lande gewidmet, aber er vergass doch keineswegs des Zusammenhanges mit der alten Heimat: mit Männern, wie die Bischöfe Raban von Mainz, Hinkmar von Reims, Hartgar von Lüttich befreundet, gründete er auf seinen niederländischen Besitzungen im Sprengel von Noyon die Abtei Cysoing, in welche er 854 die Gebeine des heiligen Papstes Calixtus übertrug[4] und in der er

[1] Herausgegeben von Wattenbach in den Forsch. f. deutsche Gesch. XI: Sanguine precipuo Francorum germinis ortus | Lambertus fuit hic cesar in orbe potens. [2] In einem Gedichte des Sedulius an ihn heisst er v. 8 Hunroci proles vgl. das Jahrb. für vaterländ. Gesch. I, 185. Eberhards Bruder, Markgraf Berengar von Gothien, erscheint auch 825 als Graf von Brioude in Auvergne (Dachery Spicil. XII, 104, B 374). [3] In der gleichzeitigen Translatio S. Callisti (Acta sanct. Bollandi Oct. t. VI, 444) c. 4 heisst es von ihm: ea igitur tempestate fuit vir nobilissimus Francorum natalibus oriundus nomine Everardus qui ducatum Foroiuliensem .. sub glorioso principe Lothario Ludovici piissimi imperatoris filio .. nobiliter administravit. Er erscheint 846 unter den italienischen Grossen (Capitulare Lothars ed. Maassen) und tritt auch in einer Urkunde Ludwigs II für Venedig vom 23. Merz 859 als Fürbitter auf (per Everardum dilectissimum ducem) in den Abhandl. der bayr. Akad., hist. Kl. IX, 392. Ich weiss nicht, weshalb Bluhme Eberhard noch immer zum Markgrafen von Rätien macht (Leg. IV p. XLl), womit er nie das mindeste zu thun gehabt hat. [4] Transl. S. Callisti (a. a. O. p. 443—446), aus welcher Quelle der von mir früher angeführte Alberich, wie Wilmans bemerkt (Pertz Archiv X, 232), erst geschöpft hat. Das Chron. Turon. (Martene Coll. ampl. V, 975) nennt statt Eberhard seinen Sohn Radulf, den Flodoard (Hist. Rem. IV c. 1, 2, 6 p. 425, 431, 474) als Eberhards Nachfolger und Erben kennt. Im Umkreise von Cysoing lagen der Familie

auch 864 oder 866 seine letzte Ruhestätte fand, nachdem er in Italien sein Leben beschlossen hatte. Während andre von den Kindern Eberhards und Gislas, namentlich ihr Sohn Rudolf, der Abt von Cysoing, und eine der Töchter ihren Wohnsitz im westfränkischen Reiche nahmen,[1] folgte ihm in seiner italienischen Mark der älteste Sohn Unruoch und nach dessen frühzeitigem Tode[2] unser Berengar, den wir seit 875 mindestens in dieser Stellung nachweisen können.

Wenn hiernach die beiden Thronbewerber Franken waren und viele Vettern jenseit der Alpen besassen, so trat allerdings Wido mit seinen Ansprüchen erst dann hervor, als Berengar schon gewählt war. Er kehrte — wovon unser Gedicht nichts weiss — von einem vergeblichen Versuche aus Westfrancien oder vielmehr aus Burgund zurück, nachdem Odo, ein Verwandter Berengars,[3] ihm dort zuvorgekommen und wurde ausser von den Bewohnern der Marken Spoleto und Camerino, die in unserem Gedichte Tyrrhener (I, 84, 145, II, 22, 268) oder Etrusker (III, 125, 210) heissen,[4] hauptsächlich von seinem

gehörige Besitzungen zu Somain en Ostrevent, Fives (bei Lille), Annappes, Gruson, Camphin. Das Testament Eberhards ist zu Musestre an dem Flusse Sile unterhalb Treviso ausgestellt.

[1] Hucbold, ein Tochtermann Eberhards machte Fulko von Reims Cysoing umsonst streitig s. Flodoard a. a. O., auch I c. 7, IV c. 8 p. 50, 492.

[2] Diesem Unruoch schreibt Rubeis (Mon. eccl. Aquil. p. 431) fälschlich eine Stiftung seines Vorgängers Erich († 799) zu Sacile zu. S. über ihn Andreae Bergom. chron. c. 13, 15; Gislas Urk. von 874 (Dachery Spicil. XII, 497), worin sie ihres Sohnes Unroch gedenkt; Ann. Fuld. S. IV a. 887 erwähnen filiam Unruochi comitis propinquam imperatoris als Nonne zu Brescia. Aus dieser Angabe schloss Pertz (Scr. IV, 189) irrig, dass Unruoch 887 noch am Leben war, aber sogleich nach dem Tode K. Ludwigs II (875) tritt Berengar bereits als Markgraf von Friaul auf, ebenso erscheint er in Briefen des Papstes Johanns VIII aus den J. 878 und 879 (J 2355, 2419, 2421, 2455), in deren letztem er aufgefordert wird den Bischof Stephan von Comacchio zu beschützen. [3] Nach einer nur im Auszuge und fehlerhaft überlieferten Urk. Berengars für Tours, die auf Bitten Rotberti specialiter abbatis propinqui quidem nostri ausgestellt ist (Phil. Labbé Eloges histor. des roys de France p. 492). K. v. Kalckstein, Robert der Tapfere hat diese Verwandtschaft nicht erörtert.

[4] Andre Beispiele für die Bezeichnung der Spoletiner als Tusker s. in meiner Gesch. des Ostfränk. Reiches II, 19 A. 46. An den Markgrafen

westfränkischen, zumal burgundischen Anhange unterstützt. Es lag daher in der That sehr nahe, sein Unternehmen wie einen Einbruch, einen Eroberungszug der Gallier nach Italien aufzufassen, welche, wie das später durch die Anhänger des burgundischen Hugo geschah, die Einheimischen aus dem Besitze ihrer Güter und Lehen verdrängen würden (I, 177), Berengar hingegen als den Verteidiger des vaterländischen Bodens. Freilich mussten dann seine Beziehungen zu Deutschland entstellt oder verschleiert werden und noch weniger hätte seine erst in spätere Jahre fallende Freundschaft mit den Magyaren zu dem Bilde eines nationalen Königs gepasst.

Dass Berengar zu Pavia gewählt und gekrönt worden — vielleicht durch den Erzbischof Anselm von Mailand —, ist zwar sonst nicht überliefert, aber doch an sich durchaus glaublich.[1] Die seinen Gefährten in den Mund gelegte Besorgnis, er möchte andern Theilen des Frankenreiches vor Italien den Vorzug geben,[2] wäre freilich eine sehr unbegründete gewesen, da er ja nicht einmal in Italien es jemals zu einer recht festen und bleibenden Herrschaft gebracht hat. Auf das Vorbild Rudolfs von Hochburgund und Odos von Westfrancien konnte sich Wido bei seiner Bewerbung um die italienische Krone allerdings beziehen, denn ihre glückliche Erhebung gieng der seinigen voran und beide leiteten sie, wie er, ihr Geschlecht nicht von den Karolingern ab.[3]

Adalbert von Tuscien ist deshalb nicht zu denken, weil er diesen Kämpfen parteilos fern blieb. Auch Liudprand (Ant. I c. 17) sagt: Cammerinos atque Spoletinos fiducialiter ut propinquos adit.

[1] Zu Pavia wurde im Febr. 876 Karl der K. gewählt und ebenso in aula Ticinensi 889 Wido, sowie im Oct. 900 Ludwig der Blinde.

[2] Vgl. über das richtige Verständnis dieser Stelle Wenck Erhebung Arnulfs S. 74 Anm. 127. [3] Wenn Rudolf II Bertae gloriosissimae abbatissae consanguineae nostrae, der Tochter Berengars, S. Sisto bestätigte (B 1497), so rührt diese Verwandtschaft daher, dass ihre Urgrossmutter Judith die Schwester seines Urgrossvaters Konrad war.

Die Schlachten Berengars und Widos.

Die beiden Schlachten zwischen Berengar und Wido füllen die zweite Hälfte des ersten und das ganze zweite Buch aus. Leider gestattet die grosse Dürftigkeit der übrigen Quellen für diese Zeit, die meist ganz im Allgemeinen von zwei blutigen Treffen sprechen, nicht, den Erzählungen unseres Dichters näher nachzugehen. Die erste Schlacht wird, nicht ganz mit Unrecht,[1] als ein Sieg des Helden dargestellt, die zweite als ein zwar sehr heftiger, aber unentschiedener Kampf, den zuletzt der Anbruch der Nacht beendigte. Dass der schliessliche Erfolg Widos nicht ausdrücklich eingestanden wird, darf man dem Sänger um so weniger übel nehmen, als der fremde Beistand, dessen Berengar gleich nachher bedarf, die Wahrheit errathen lässt. Bei der Schilderung einzelner Vorfälle copiert er stark seine antiken Vorbilder und vieles kehrt in andern dichterischen Schlachtbeschreibungen ganz ähnlich wieder.[2] Am meisten Beachtung verdient die Vergil und Statius nachgeahmte Aufzählung der beiderseitigen Führer und ihrer Mannschaften, die jedoch erst für die zweite Schlacht gegeben wird.

Von Gallien aus über die Alpen lässt der Dichter Wido zuerst herbeiziehen und er deutet an, dass derselbe durch Bitten oder Drohungen (I, 83, 131) manche von den bisherigen An-

[1] Nach dem zuverlässigen Erchempert (Hist. Langob. c. 82): Spolia autem caesorum a Berengario recollecta sunt, wogegen das Zeugnis Liudprands (Antap. I c. 18): Berengarius fugam petiit, triumphum Wido obtinuit, sowie die unbestimmte Aussage der ann. Vedast. 888: semperque victor extitit und das Wahldekret Widos (Leg. I, 555): bis iam fuga lapsi nicht in's Gewicht fällt. [2] S. die Nachweisungen von Pannenborg hinter dem Carmen de bello Saxonico ed. Waitz p. 78.

hängern seines Gegners zum Abfalle verlockt habe.[1] Namen werden hier nicht genannt, doch erfahren wir aus dem zweiten Buche (v. 42), dass die Grafen Magemfred (von Mailand), Evrard[2] und Sigifrid zu der Entscheidung mitgewirkt haben. Berengar, der Widos Scharen schon einmal vergeblich erwartet hatte, empfieng in Verona die Nachricht seiner Annäherung, an dem Orte, an welchem er am liebsten zu verweilen pflegte. Alles übrige ausser dem Ausgange gibt kaum irgend einen thatsächlichen Anhalt. Ohne Zweifel waren auch die Kräfte, die für den zweiten entscheidenden Zusammenstoss aufgeboten wurden, ungleich bedeutender und dieser deshalb mehr der Verherrlichung würdig.

Wie die Gallier d. h. die Franken schon vorher vornehmlich als Widos Helfer erschienen sind, so nicht minder bei seinem zweiten Feldzuge.[3] Die öftere Hervorhebung der Burgunder (I, 269 gl., II, 161, III, 20, 59) erinnert uns daran, dass gerade in diesem Lande Wido zuerst durch den sehr mächtigen und einflussreichen Bischof Geilo von Langres[4] zum Könige ge-

[1] Liudprand. Ant. I c. 17: Berengarii etiam partibus faventes ut infidos pecuniarum gratia adquirit. [2] Wir kennen einen Grafen Eberhard, dessen Vassallen Kaiser Lambert 896 im Gau von Tortona beschenkt (Mon. hist. patr. Chart. I, 79), sowie einen andern salischer Abkunft, den Sohn von Ludwigs II Pfalzgrafen Boderad, der eine Schenkung an die St. Justina in Piacenza macht (Campi Hist. di Piacenza p. 478). In einer Gerichtssitzung zu Pavia vom Merz 900 erscheinen neben den Bischöfen von Novara, Turin und Tortona die Grafen Eurardus et Gotefredus, jener wohl mit dem obigen identisch (Mon. patr. Chart. I, 97). [3] Nach den ann. Vedast. 888 gieng Wido nach Italien cum his qui se sequi deliberaverant, als seine Wähler aber erscheinen vorher pauci vero ex Burgundia. Auf das Zuströmen fremder Scharen weist das achte der Wahlcapitel Widos hin (Leg. I, 555): Quicumque ab exteris provinciis adventantes depredationes atque rapinas infra regnum hoc exercere presumunt u. s. f., vgl. die folgenden Capitel 1 (eb. 556). [4] Geilo, Sohn des Grafen Geilo, früher Abt von Tournus, sodann Bischof von Langres (879—887, † 28. Juni nach dem Necrol. Flaviniac.) wusste sowohl für sein Kloster (Dachery Spicil. XII, 551, J 2280, 2281, 2335, B 1443, 1845, 1846) wie für sein Bisthum (B 1855, 983, 984, 993, 1011, 1012; Forschungen f. deutsche Gesch. IX, 420—424, 431) von Karl dem Kahlen, Ludwig dem Stammler, Karlmann, Boso, Karl III und Papst Johann VIII sich Schenkungen und Gewährungen in reicher Fülle zu verschaffen.

krönt worden war und also eben dort manchen Anhang, vielleicht auch durch Verwandtschaft, besessen haben muss. Von hier stammte der an erster Stelle genannte Anskar, im westfränkischen Reiche von 879 bis 887 nachzuweisen [1] und zwar als Graf des Gaus von Ouche bei Dijon, später, seit 891 mindestens, [2] zum Danke für seine Leistungen erster Markgraf von Ivrea und einer der vertrautesten Rathgeber Widos und Lamberts. Durch Misverständnis unseres Gedichtes hat man ihn sogar zu einem leiblichen Bruder desselben machen wollen, während es jetzt vielmehr mit Beihilfe der Glossen klar wird, dass Anskar einen Bruder Wido mitgebracht hatte, [3] der, gleichfalls aus der Mitte

[1] Anskars Herkunft hat Wüstenfeld (Forsch. f. deutsche Gesch. III, 421) zuerst erwiesen: im Frühlinge 879 schickten die Anhänger der Söhne Ludwigs des Stammlers mit dem Bischofe von Orleans Goirannum ac Anscherum comites als Gesandte an Ludwig den jüng. nach Verdun (Hincmari ann. 879, Scr. I, 511), in einer Urk. Karlmanns vom 6. Merz 883 (B 1860) heisst es Theodericus (von Autun) et Anscharius comites ambasciaverunt; in einer Urk. vom 15. Jan. 887 beschenkt Karl III den Probst Otbert von Langres tam ex Milonis quam ex Anscarii comitum honoribus und zwar lagen diese Güter in comitatu Lingonico und in comitatu Oscarensi villa quae Fiscinis nuncupatur ex iamdicti comitis Anscarii honoribus mansus unus u. s. w. (Forsch. z. deutschen Gesch. IX, 422). Papst Johann IX beruft sich im Mai 899 auf sein Zeugnis über die 887 stattgehabte Wahl des B. Argrin v. Langres: iam enim olim per Anscharium comitem dilectum filium nostrum hoc ipsum cognoveramus, qui se in hoc facto graviter errasse humiliter confessus est (J 2704; Mansi Coll. conc. XVIII, 202). Dass Anskar den salischen Franken angehörte, lehren Urk. seines Enkels Berengar (Forsch. z. d. Gesch. X, 313, B 1419), der sich dazu rechnet. Ein unzweifelhaft gefälschtes Testament des Bischofs Atto von Vercelli von 946 will Anskar von dem Hause des Königs Desiderius herleiten (Mai Script. veter. nova coll. VI^b, 3). [2] Anscherius marchio erscheint als Widos Rathgeber zuerst in 2 Urk. für Ageltrude vom Tage seiner Kaiserkrönung (Forsch. z. d. Gesch. X, 275, 277) vgl. meine Ostfränk. Gesch. II, 379. [3] Das Misverständnis der früheren Forscher hatte schon Wüstenfeld (a. a. O. 419) erkannt und berichtigt, aber er begeht einen neuen Irrthum, indem er, durch eine falsche Emendation von Valesius verführt, Anskar mit dem v. 158 genannten Alcher zusammenwirft. An diesem Namen war, ebenso wie an Oshar v. 174, nichts zu ändern: lässt sich doch auch unter Berengar ein (von diesem verschiedener) Graf Alkerius oder Alcharius nachweisen (B 1303, 1323).

der burgundischen Grafen hervorgehend, [1] in der Schlacht seinen Tod fand. Als seinen Ueberwinder nennt der Dichter, sich selbst widersprechend, das eine Mal Walfred (v. 148), das andre Mal Albrich (v. 190).

Auf Anskar und Wido mit ihren 500 Mann folgen, sonst nicht weiter bekannt, Gauslin mit 300 Reitern, Ubert mit 200 Mann, welcher letztere für seine Spötterei gegen die Italiener mit blutigem Tode büssen sollte. Zu den Westfranken dürften auch Otho [2] und Milo [3] gehören, die beide nur erwähnt werden, um zu erzählen, wie sie fielen, da gerade Träger ihres Namens dort häufig nachzuweisen sind.

An die gallischen Bundesgenossen Widos schliessen sich in der Aufzählung die Spoletiner, seine alten Getreuen an. Von Alberich, der nur mit 100 Mann kam, wird angedeutet, dass er nachmals (seit 898 etwa) selbst Markgraf von Camerino werden sollte, [4] und zwar, was wir nur hier erfahren, durch Ermordung seines Vorgängers Widos (IV) auf einer Brücke der Tiber. Nach der Glosse verwundete er im Kampfe Berengar, [5]

[1] Ein burgundischer Graf Wido, vielleicht der unsrige, der ja (v. 150) von den Ufern der Seine gekommen sein soll, ist zwischen 877 und 882 zu ermitteln s. Karls II Capitel von Quierzy c. 31 (Leg. I, 540), Urk. Karlmanns zw. 879 und 881 (Quantin Cartul. de l'Yonne I, 108), Schreiben Johanns VIII von 879 (J 2525) und Urk. Karls III von 882 (Forsch. z. d. Gesch. IX, 414), wo überall der gleiche gemeint zu sein scheint. Dass Wüstenfeld einen andern älteren Wido irrig mit diesem zusammenwirft (a. a. O. S. 405, 429) habe ich schon früher bemerkt (Ostfränk. Gesch. II, 364 A. 2). [2] Diesen hielt Wüstenfeld (a. a. O.) für Anskars Bruder und liess sich dadurch verleiten beide nach Anjou zu versetzen. [3] Ein Graf Milo kommt neben Anskar in der zuvor angeführten Urk. Karls III von 887 vor. [4] Liudprandi Antap. II c. 48, III c. 44; Benedicti Chronic. c. 29; Urk. Berengars für Farfa (B 1360) vom J. 920, worin eine Schenkung des Albericus marchio in der Grafschaft Fermo erwähnt wird; Urk. bei Fatteschi Duchi di Spoleto p. 298, 299 mit widersprechenden Daten; bei Muratori Scr. rer. It. II^b, 951 kommt im Nov. 910 Waldepertus vicecomes Alberici marchionis vor. Ein Alberich als Getreuer Widos in einer Urk. vom 14. Sept. 892 (B 1279). Wido IV wird zuletzt im J. 897 genannt (Chron. S. Benedicti, Scr. III, 202, 204 vgl. Wüstenfeld a. a. O. 430), in welchem er Benevent an Radelchis räumte. Eine frühere falsche Lesung der Glosse machte ihn zum Gevatter Alberichs.
[5] Von einer sonst nicht bekannten Verwundung B.s bei Fiorenzuola erzählt Constantin (De adm. imp. c. 26 p. 116).

wovon das Gedicht selbst (II, 254) nichts meldet. Ein schöner Mann und löwenkühn verdrängte er später die Saracenen vom Garigliano und gewann Hand und Herz der Senatorin Marozia. Unbekannt sind Raginer und Wilhelm mit seinen 300 Genossen, Hubald dagegen, der Vater des späteren Markgrafen Bonifacius von Spoleto, wird auch von Liudprand [1] zum J. 893 als ein Vorkämpfer Widos gerühmt, als welcher er einem die Italiener verspottenden Baier blutig heimzahlte. Er scheint dennoch seiner Abkunft nach zu den salischen Franken gehört zu haben. Zu den Tyrrhenern wird ein Hildebrand gezählt, dem es im Verlaufe der Schlacht gelang, Berengar selbst durch einen Speerwurf am Schenkel zu verwunden, wofür jener ihm zum Lohne die Lippen spaltete. Vielleicht dürfen wir an einen in diesen Jahren nachweisbaren tuscischen Grafen des gleichen Namens denken, [2] wie auch eben daher Bonifacius stammen mag. [3]

Aus dem oberen Italien endlich kämpfen mit 3000 Mann drei Grafen, von denen nur der erste uns etwas genauer bekannt ist. Magimfred, Graf von Mailand und Pfalzgraf Widos, [4] stand bei diesem in hohem Ansehen, auf Arnolfs zweitem Römerzuge aber ergriff er wie schon auf dem ersten dessen Partei und forderte dadurch nach dem schnellen Zusammensturze der deut-

[1] Antap. I c. 21, II c. 66. Am 7. Mai 936 erwarb dominus Bonifatius comes filius bone memorie domini Vbaldi comitis durch Tausch von dem Kloster Nonantola Güter in der Grafschaft Florenz (Tiraboschi Storia di Nonantola II, 115). Willa, die Tochter des Markgrafen Bonifacius, vermählt mit dem Markgrafen Hubert von Tuscien (Petri Damiani op. 57 c. 3), lebte nach salischem Rechte (s. die Urk. bei Vghelli It. sacra III, 35, 39). Irrig mit unserem Hubald wirft Leibniz (Ann. imp. II, 123) K. Ludwigs II Pfalzgrafen Hucpald zusammen. [2] In den Ann. Fuld. 894 wird Hildibrandus unter den vornehmen Markgrafen neben Adalbert genannt und nach Liudpraud (Antap. I c. 39) lehnt sich Ildeprandus praepotens comes mit Adalbert gegen Lambert auf. In Lucca kommt schon 857 ein Graf Hildebrand vor. [3] Ein Bonifacius auf der Seite Widos wird in v. 94 angedeutet, vielleicht der Bruder des Markgrafen Adalbert von Tuscien, den wir aus der Stiftungsurkunde von S. Caprasio (Muratori Antichità Estensi I, 210) und aus den Ann. Fuld. 894 kennen. [4] S. über ihn meine Ostfränk. Gesch. II, 377, 378, 414, 423. Aehnlich wie in der (früher falsch gelesenen) Glosse heisst er bei Liudprand (Antap. I c. 38, 42) Magimfredus.

schen Herrschaft Lamberts Rache gegen sich heraus. In Mailand im Sommer 896 belagert und zur Ergebung gezwungen erlitt er durch die Grausamkeit des Siegers, wie unser Dichter andeutet, die Todesstrafe, während sein Sohn Hugo und sein Schwiegersohn geblendet wurden. Nicht sicher zu ermitteln ist der zweite Graf Evrard (vielleicht von Tortona), von dem in einer (früher falsch interpungierten) Stelle gemeldet wird, dass er auf der Flucht vor den ungrischen Pfeilen nachmals verdurstete. Ohne Zweifel ist hier der im August 899 unternommene, durch ein volles Jahr fortgesetzte Verheerungszug der Ungern gemeint, [1] auf welchem unter vielen andern vornehmen Opfern auch Bischof Liutward von Vercelli fliehend sein Leben endete. Noch unklarer bleibt uns der dritte von diesen Führern, Sigifrid, von dem die Glosse verräth, dass er vergeblich in einer hochgelegenen Burg an oder in einem See sich königlicher Nachstellung zu entziehen suchte. [2]

An der Spitze der Genossen Berengars steht mit 3000 Mann der Held von der Etsch, [3] Graf Walfred von Verona, einer seiner vertrautesten Räthe, der gleichwohl später zu Arnolf übergieng und als Markgraf von Friaul im J. 896 starb. 1500 gepanzerte Reiter führen die drei Brüder der Königin Berthila, die Söhne Suppos und Berthas, [4] Adalgis, Wifred und Boso, wie

[1] S. über diesen Zug meine Ostfränk. Gesch. II, 505 — 507 und namentlich Regino (a. 901): innumerabilis multitudo ictibus sagittarum periit, quam plurimi episcopi et comites trucidati sunt. [2] Wahrscheinlich ist in der Glosse für das unbekannte multis, worin man einen Ort vermuten möchte, montis zu lesen. Die Erwähnung des Sees erinnert an die Inseln Comacina oder S. Giulio. Schwerlich dürfte an den von 892 bis 904 vorkommenden Pfalzgrafen Sigifrid, zugleich Grafen von Mailand und Piacenza zu denken sein. [3] Dass der heros Athesinus v. 158 Walfred ist und nicht, wie Wüstenfeld (a. a. O. S. 420) annahm, Alberich, beweist jetzt die Glosse vgl. über ihn, der von 876 — 896 auftritt, meine Ostfränk. Gesch. II, 183, 314, 414, 423 und unten. [4] Es fällt auf, dass Ber. in einer Urk. vom 12. Mai 890 (B 1294) dem Hunroch consanguineus noster filius quondam Supponis incliti marchionis Güter in der Grafschaft Parma bestätigt, die K. Ludwig II 863 (B 659) Suppo selbst geschenkt, da gerade unsre Glosse diesen Namen unter den Söhnen Suppos übergeht, aber sie will ja auch nur die drei aufzählen, die die Schlacht mitmachten. Ein Graf Adelgis von Reggio (Adelgisi illustris comitis et

die Glosse sie nennt, herbei. Sie gehören einem schon lange hochangesehenen, dem Hause der Widonen, wie es scheint, nebenbuhlerischen Geschlechte an: ihr Vater, ein Vetter der Kaiserin Engelberga, erscheint als der vornehmste Rathgeber Ludwigs II, der ihn 869 als seinen Gesandten an den Hof von Konstantinopel schickte und ihm nach der Absetzung des Markgrafen Lambert 871 die Mark Spoleto übertrug. Als Karl der Kahle nach seiner Kaiserkrönung diese dem früheren Inhaber zurückgegeben, wurde Suppo mit der Grafschaft Turin entschädigt, seine Familie scheint sonst besonders in der Gegend von Parma, Piacenza und Reggio begütert gewesen zu sein und hieng mit Berengar vermutlich schon vor der angedeuteten Verschwägerung verwandtschaftlich zusammen.[1]

Unbekannt bleiben uns die beiden deutschen Brüder Leutho und Bernard, die mit je 600 Reitern zum Heere stossend doch auch eine recht ansehnliche Hilfe aus dem Auslande darstellen. Man wird ihre Heimat am ersten in Schwaben oder Baiern

dilecti fidelis nostri) kommt in einer Urk. Berengars von 890 vor (B 1295). Die Mutter der Brüder domna Berta que fuit relicta quondam Supponi qui fuet comes in einer Urk. von Parma von 888 (Tiraboschi Mem. Modenesi I, 63) und im Juli 902 machte Berta devotissima ancilla Christi sancte religionis induta filia bone memorie Wifredi comiti ex genere Francorum et relicta quondam Suponi que profiteor me ex nacione mea legem vivere Salica eine Stiftung an S. Antonin in Piacenza (Boselli Storie Piacentine I, 288). Dass Wifredus comes eiusdem comitato Placentino, der im Sept. 911 vorkommt ihr (nach dem Grossvater benannter) Sohn war (Boselli I, 290), ergeben Urk. Berengars und Rudolfs von 921 und 922 (B 1366, 1492), wodurch diese dem Domstifte von Parma res illas quas Berta dignae memoriae comitissa et Wifredus filius eius comes .. contradiderunt bestätigen. Eine Schenkung derselben Berta quondam comitissa an das Domstift von Reggio bestätigten Hugo und Lothar 942 (B 1410). Einen Streit des B. Peter von Reggio mit dem Grafen Wifred entschied Berengar 912 (B 1346).

[1] Vgl. über Suppo meine Ostfränk. Gesch. I, 690, 780, 839, II, 20, 82, 92, 178, 184. Suppo wird als lebend zuletzt 882 genannt, Bertha als Witwe zuerst 888. Eine frühere Blutsverwandtschaft vermutet Muratori (Ant. It. I, 284) nach B 1294 sowie aus dem Namen Unroch. In dem Chronic. Casaur. l. III (Muratori Scr. rer. It. II^b, 800) heisst er Suppo Piceni comes, qui et dux inscribitur, in imperatoris exercitu fulgidus.

suchen — in jenem Lande hatte Eberhard Besitzungen[1] —, doch befremdet es, dass Berengars niederländische Sippschaft sich völlig fernhielt. Ueber Alberich mit seinen 500 Mann, der fast durch Widos Hand erlegt worden wäre, und Berard mit seinen 300 haben wir nur Vermutungen[2] und noch dunkler sind Bonifacius und Azo,[3] sämtlich jedoch im oberen Italien zu suchen.

Erst mit Odelrich, einem geborenen Schwaben, dem späteren Pfalzgrafen des Königs, gelangen wir wieder auf festen Boden, denn er ist zwischen den Jahren 911 und 920 in einer ganzen Reihe von Urkunden als ein einflussreicher Vertrauter Berengars nachzuweisen,[4] den er namentlich auch auf seinem Krönungszuge nach Rom begleitet zu haben scheint. Seine Laufbahn fand jedoch einen schimpflichen Abschluss, als er im J. 921 sich mit Adalbert von Ivrea, dem Grafen Gislebert von Bergamo,

[1] Nach dem Testamente Eberhards erbte Unroch quidquid in Langobardia et in Alamannia praeter Balguinet (Dachery Spicileg. XII, 490), nach einer Urk. Gislas von 869 hatte auch Berengar Antheil an den Gütern in Galliis (eb. 498). [2] Bei der Wahl Karls des K. in Pavia Febr. 876 (Leg. I, 532) wirkte ein Graf Alberich (wahrscheinlich von Mailand s. die Urk. von 874 bei Muratori Ant. It. V, 987) ebenso wie ein Berard mit. Den obigen hält Wüstenfeld (a. a. O. S. 420) für den Vater eines Markgrafen Almerich, der an der unteren Etsch begütert war. Ein italienischer Graf Berard kämpfte auch 882 gegen Boso s. meine Ostfränk. Gesch. II, 210. [3] Die Nachbarschaft Odelrichs würde auf die Lage von Este passen, alles übrige ist Vermutung. [4] Eine Urk. für Nonantola vom 28. Oct. 911 ist die erste, die per Odelricum nostrum karissimum fidelem et nobilem virum erbeten wurde (B 1345), doch erscheint er schon vorher als Odelricus vassus et missus domni regis am 30. Aug. 908 mit dem Grafen Ingelfred von Verona zu Gericht sitzend, desgl. mit demselben als O. illuster marchio et missus domni imperatoris im Januar 918 (Tiraboschi Stor. di Nonantola II, 97, 99). In einer Urk. für Bertha vom 27. Aug. 917 ist Odelricus illuster marchio sacrique palacii nostri comes et dilectus fidelis noster Fürbitter (Muratori Ant. It. I, 369), ähnlich in mehreren andern aus diesem und den nächsten Jahren (Affò Storia di Parma I, 323, B 1358, 1359; Forsch. f. d. Gesch. X, 291; de Dionysiis De Aldone et Notingo episc. p. 101; B 1361 — 1364 interveniente Odelrico gloriosissimo marchione nostro). Oefter begegnet er uns als Königsbote Gericht haltend, so zu Pavia April 915 (Mon. Hist. patr. I, 120) und zu Lucca Nov. 915 als Ber. partibus Romam iret (Muratori Ant. It. I, 487), zuletzt 921 zu Massa Fiscaglia in der Romagna, vgl. Ficker Forsch. zur Rechtsgesch. Italiens I, 322, III, 42.

denen bald auch Erzbischof Lambert von Mailand sich anschloss, gegen seinen Herrn verschwor und den König Rudolf II von Burgund nach Italien einlud. Bei einem Ueberfalle durch die Ungern, deren Beistand Berengar angerufen, wurde Odelrich in den Bergen bei Brescia erschlagen,[1] während seine Gefährten in Gefangenschaft geriethen. Der Titel Markgraf, welcher ihm häufig beigelegt wird, kann wohl nur auf Friaul bezogen werden,[2] weil unser Dichter ihn ausdrücklich an das Adriatische Meer versetzt. Dazu wollen freilich die Iberer (v. 101) schlecht passen, die man dem Zeugnis der Glosse gegenüber nicht in Abaren ändern darf, wie Valesius vorschlug, um so weniger als der Name Avaren für Ungern in Italien kaum vorkommen möchte und die Erwähnung der Ungern im J. 889 überhaupt eine verfrühte sein würde. Es bleibt daher nur übrig, an die Saracenen zu denken und an ihre bis in den innersten Winkel der Adria ausgedehnten Raubzüge.[3]

Ausser diesen Kampfgenossen Berengars nennt der Dichter gelegentlich noch Erard und Oshar (168, 174), beide von Wido

[1] Liudprand. Ant. II c. 57: Odelricus palatii comes qui ex Suevorum sanguine duxerat originem, 58—61. Lamberts Einsetzung Ende Sept. 921 bestimmt den Zeitpunkt, sowie andrerseits das Eingreifen der Ungern, die im Febr. 922 bis Benevent vordrangen (Chron. S. Bened., Ann. Benevent. 922, Scr. III, 175, 206 vgl. Lupus Protospatar. 920, Scr. V, 53), während Flodoard die Auflehnung gegen Berengar nach dem am 28. Jan. 922 erfolgten Tode des Bischofs Drogo von Tull erzählt. [2] Noch in B 1371 von 923 wird die marchia Foroiulii erwähnt, für deren Vorsteher man mit Liruti (Notizie del Friuli III, 253) nach Odelrich den Markgrafen Grimald halten möchte, weil er als Fürbitter für den Patriarchen von Aglei und andre Bewohner jener Gegenden auftritt (B 1368—1370), allein beide werden 917 zugleich mit diesem Titel bedacht (B 1358: Grimaldus et Odelricus gloriosissimi marchiones et amabiles consiliarii nostri) und gehört deshalb Grimald vielleicht nach Istrien. [3] Von Eberhard heisst es (Dachery Spicil. XII, 495): qui Sclavos fortes Numidas Maurosque feroces | saepe triumphavit, interfecit, spoliavit und 875 wurde namentlich Grado bedroht und die Inselstadt Comacchio ausgeplündert s. meine Abhandlung über die Slawen in Dalmatien (Sitzungsber. der Wiener Akademie XX, 403), aber diese Saracenen kamen von Creta. Wie reimt sich dazu das von dem Scholiasten erwähnte Ligurien, das allerdings damals spanische Saracenen von Garde-Fraînet aus heimsuchten? Irgend eine Verwechselung muss hier vorliegen.

durchbohrt und die Brüder Umfred[1] und Arduin (209, 223, 230), sonst unbekannt, verschweigt aber welche Bischöfe sich wider das Kirchengesetz den königlichen Heerscharen angeschlossen hatten.[2]

[1] Valesius las diesen Namen irrig Wifred. [2] Ein Beispiel eines solchen ist Hevrard von Piacenza, für den die Kaiserin Ageltrude sich bei Lambert verwendete, weil er, der in nostra expeditione cum suis saepissime fideliterque sudabat, ab imperiali magnificentia debitum recompensationis officium augustaliter decenterque iam iamque sortiri mereretur (Campi Storia di Piacenza I, 473). Der strenggesinnte Atto von Vercelli urtheilt (an Waldo, opp. p. 317): nam armis defendi, depraedatione vel devastatione vindicari, praeda ditari vel homicidio vel detruncatione timeri, non sacerdotum sed daemonum est. Desgleichen verwirft er (De pressuris ecclesiast. P. 1 p. 328) auf's entschiedenste den gerichtlichen Zweikampf für Geistliche, quibus prohibitum est armatorum cuneis vel etiam publicis spectaculis interesse.

Berengars Beziehungen zu Arnolf und Lambert.

Dass nach dem unglücklichen Ausgange der zweiten Schlacht mehrere Jahre hindurch Wido und Lambert, beide zu Kaisern gekrönt, allein regierten und ihr überwundener Gegner, nach Friaul zurückgeworfen, ohne alles Ansehen war,[1] verschweigt unser Dichter natürlich, um sich im dritten Buche sogleich zu den Unternehmungen von deutscher Seite zu wenden. Hatte er vorher nur auf ein Bündnis Berengars mit Deutschland leise hingedeutet (II, 104), statt zu melden, dass dieser im November oder December 888 zu Trient sich der Oberhoheit des deutschen Königs Arnolf unterwarf,[2] so sieht er den Zweck der von dorther erfolgten Züge nun auch lediglich in der seinem Helden zu gewährenden Unterstützung. Berengar leitet daher ihre Bewegungen. Seine Angaben über die erfolglose Sendung Zwentibalds, des späteren Königs von Lothringen, den er dem

[1] In dem Wahldekrete Widos (Leg. I, 555) heisst es von B.: illi superveniente perspicuo principe Widone bis iam fuga lapsi ut fumus evanuerunt vgl. meine Ostfränk. Gesch. II, 365. Bischof Wibod von Parma spricht in seinem vom 5. Juli 892 datierten Testamente (Affò Storia di Parma I, 311 flg.) nur von der marchia Berengarii. Aus dem J. 890 sind nur 2 in Verona ausgestellte Urk. B.s bekannt, aus dem J. 891 und 892 gar keine, von 893 eine von und für Verona (B 1294—1296). Darauf dass er sich auch dort nicht mehr sicher fühlte, scheint der Panegyrist (III, 14) hinzuweisen. Zu weit aber geht wohl die Angabe der Ann. Vedast. 888: cumque Berengerum e regno fugere compulisset, sowie Reginos: Berengarium regno expulit. [2] Ann. Fuld. 888. Der Ausdruck nilque ei antequaesiti regni abstrahitur ist allerdings sehr unbestimmt, doch spricht die Wahrscheinlichkeit für ein Vassallenverhältnis ähnlich dem Berengars II zu Otto s. meine Ostfränk. Gesch. II. 325.

Verse zu Liebe Sinbald nennt, gegen Pavia stimmen im Wesentlichen, nämlich darin, dass es zu einem wirklichen Kampfe mit Wido gar nicht kam, mit Liudprands Berichte überein,[1] wenn auch bei diesem die Begründung eine ganz andre ist. Ein andrer als ein Zeitgenosse würde diesen mislungenen Versuch überhaupt kaum erwähnenswerth gefunden haben.

Arg entstellt und am meisten geeignet, unser Vertrauen völlig zu untergraben, ist die nachfolgende Erzählung von Arnolfs Eingreifen in den italienischen Thronstreit. Seine beiden Romfahrten aus den J. 894 und 895 bis 896, von denen freilich nur die zweite an ihr Ziel gelangte, die erste schon in Piacenza abbrach, werden in Eine zusammengezogen, auf der der deutsche König, der Oberlehnsherr Berengars, in unwürdiger Weise fast bloss wie ein abhängiges Werkzeug desselben handelt. Von den Ereignissen dieser beiden Züge wird die Erstürmung und Plünderung von Bergamo (2. Febr. 894), die Entsetzen ringsum verbreitete und noch lange in der Erinnerung des Volkes haftete, in völliger Uebereinstimmung mit den andern Quellen besungen,[2] die ebenfalls das schreckliche Ende des Grafen Ambrosius hervorheben. Begründet ist auch, dass Wido das Feld räumte und den deutschen Kriegern nirgend offen entgegen zu treten wagte. Die Einnahme Roms (im Februar 896)[3] lässt der Dichter gegen

[1] Antap. I c. 20, 21. Hier stehen sich beide Heere gegenüber, aber es kommt nur zu einem vereinzelten Zweikampfe zwischen Hubald und einem Baier vgl. Dändliker in Büdinger's Untersuchungen zur mittl. Gesch. I, 65. Der Bach Vernavola oder Vernacula, den Wido mit Pfählen befestigte, spielte auch in der Schlacht von Pavia 1525 eine Rolle s. v. Liliencron Histor. Volkslieder der Deutschen III, 426. [2] S. meine Gesch. des Ostfränk. Reiches II, 373—376; über die harte Behandlung der Einwohner vgl. namentlich Liudprand. Antap. I c. 33, aber auch Ann. Fuld. 894. [3] Den von mir früher (Ostfränk. Gesch. II, 677) gelieferten Beweis, dass Arnolfs fünfzehntägiger Aufenthalt in Rom in den Febr. bis Merz 896 zu setzen ist, kann ich jetzt gegen die Zweifel von Gregorovius (Gesch. der Stadt Rom, 2. Ausg. III, 232) vervollständigen. Von den beiden Urk. Arnolfs für S. Sisto zu Piacenza befindet sich die zweite (B 1121) jetzt im Originale im Staatsarchive von Parma, wo ich sie selbst einsah, ausgestellt von Wiching cancellarius ad uicem Teotmari archicapellani und zwar Data kalendarum mar(tiarum) die anno incarnationis domini DCCCXCVI indictione XIIII anno imperii eius primo. Actum

die Geschichte ganz friedlich verlaufen, während doch die Mauern gewaltsam erstiegen werden mussten.[1] Sein Schweigen über die Kaiserkrönung des deutschen Barbaren[2] kann uns nicht befremden. Berengar, der in Wirklichkeit an der Eroberung Roms gar nicht betheiligt war und vielmehr sich auf einen offen feindlichen Fuss begeben hatte,[3] sollte eben um jeden Preis als der allein rechtmässige Herrscher hingestellt werden. Erleichtert wurde dies dadurch, dass der kaiserliche Schimmer seiner Gegner nach so kurzer Zeit wieder erblich.

Historisch richtig wird Widos natürlicher Tod gemeldet, den der Dichter durch die Berengarisch gesinnte Geistlichkeit erbeten werden lässt, aber durch die Verschmelzung der beiden Römerzüge Arnolfs ist dies Ereignis in einen falschen Zusammenhang gekommen, da es doch schon in den December 894 in die Mitte beider fiel.[4] Nur durch diese Verschiebung der Begebenheiten konnte sodann der Vertrag,[5] durch welchen Lambert und Berengar sich im J. 896 das obere Italien theilten,[6]

Rome in dei nomine feliciter amen, mit Bleibulle (das im Texte bei Campi ausgelassene Wort lautet hortatur). Die andre nicht mehr vorhandene Urk. (B 1120) hat wahrscheinlich schon Campi nur aus einer handschriftlichen Chronik entnommen, ihr Datum ist daher ohne alle Beweiskraft.

[1] Zuzugeben ist jedoch, dass der Widerstand kein sehr hartnäckiger war, weil der Papst mit seinem Anhange auf Arnolfs Seite stand s. meine Ostfränk. Gesch. II, 418. [2] Auf der römischen Synode Johanns IX c. 6 heisst es später: illam vero barbaricam (sc. unctionem), quae per subreptionem extorta est, omnimodis abdicamus, von Arnolfs Krönung. [3] Die andern Quellen erwähnen ihn nicht. Nach den Worten der Ann. Fuld. 896 aber: Perngarium ... a fidelitate sua defecisse et in Italiam iam per hoc reversum fuisse, war er (von Tuscien) in die Lombardei zurückgekehrt. Seine vorhergehende Unterwerfung meldet Herimanni Aug. chron. 895; vgl. Dändliker Liudprand in Büdingers Untersuch. z. mittl. Gesch. I, 71. [4] S. Wüstenfeld in den Forsch. f. deutsche Gesch. III, 417, meine Ostfränk. Gesch. II, 381. [5] Die auf Lambert bezüglichen Worte (v. 200): inualido comitante ministro, welche collectivisch zu fassen sind (vgl. III, 22, IIII, 135), hat Valesius offenbar ohne allen Grund auf seine Mutter, die Kaiserin Ageltrude gedeutet (a. a. O. p. 401 n. 41), die in dem Gedichte nirgend vorkommt, vielleicht weil sie zur Zeit seiner Abfassung noch lebte, denn sie starb erst nach dem 27. August 923 (Affò Storia di Parma I, 329). [6] Ann. Fuld. 896 vgl. über den

unmittelbar an den Tod des Kaisers Wido herangerückt werden. Dass hiebei unser Dichter die Rollen geradezu vertauscht und das unzweifelhafte Uebergewicht, welches Lambert behauptete, indem er seinem Gegner nur das Land östlich von der Adda[1] übrig liess, vielmehr seinem Helden beimisst, werden wir ihm als Lobredner zu gute halten müssen.

Wie man den Ort der Zusammenkunft der beiden Könige, Pavia, unserem Gedichte entnehmen darf, so sind nicht minder seine Andeutungen über eine Störung ihres freundschaftlichen Einvernehmens durch geheime Umtriebe wohl glaubhaft.[2] Lamberts plötzliches und vorzeitiges Ende auf der Jagd zu Marengo wird der Geschichte ganz entsprechend auf einen blossen Unglücksfall zurückgeführt, nicht, wie die Volkssage wissen wollte, auf einen Mord, denn es lag für den Dichter hier durchaus kein Grund vor, von der Wahrheit abzuweichen.[3]

Wenn es nicht gerade wahrscheinlich ist, dass, wie unsere Quelle will, nach dem Tode Widos viele von der Partei seines Sohnes zu der seines Gegners übergegangen seien, so erscheint es dagegen ganz begründet, dass der Unfall, der dem jungen Kaiser das Leben raubte, für den Augenblick alles unter Berengars Herrschaft vereinigte.[4] Von dem tuscischen Markgrafen

Zeitpunkt Lupi Cod. dipl. Bergom. I, 1057. Constantin überträgt in seinem verworrenen Berichte (De adm. imp. c. 26 p. 116) diesen Vertrag auf Ber. und Rudolf.

[1] A. a. O.: usque ad flumen Adduam quasi hereditario iure, weil Vater und Bruder den Kern desselben, Friaul, schon besessen hatten. [2] Während die andern Urkunden Berengars aus diesen Jahren der Grenze der Adda entsprechen, urkundete er am 15. Febr. 898 zu Mailand auf Bitten des Erzb. Landulf (B 1305) und in einer Urk. Eberhards von Piacenza vom Aug. 898 wird sein zehntes Regierungsjahr gezählt (Campi Hist. di Piacenza I, 477), es liegt daher nahe an einen Zusammenhang Berengars mit der gescheiterten Verschwörung zu denken, zumal da nach den Ann. Fuld. sich Ber. schon 896 mit Adalbert verständigt hatte vgl. Lupi Cod. dipl. Berg. I, 1073. [3] Schon Köpke (De vita et scriptis Liudprandi p. 82) entschied im Anschluss an Muratori im obigen Sinne, es befremdet daher, dass Wüstenfeld (a. a. O. S. 417) die sagenhafte Auffassung, wie es scheint, retten will. Auch die Grabschrift deutet durchaus nicht auf einen Mord: sed talem quia non meruit gens impia regem, | subripit hinc sociis mors inopina suis. [4] Liudprand (Ant. I

Adalbert dem Reichen und seinem Genossen Hildebrand, die der Verstorbene bei einem verunglückten Aufstandsversuche kürzlich in Haft gebracht hatte und sein Nachfolger in Freiheit setzte, war es natürlich, dass sie sich diesem sogleich anschlossen.[1] Aber, da nunmehr kein andrer Thronbewerber aus dieser Familie mehr übrig war, die nur noch in dem Seitenzweige der Grafen von Lecco[2] weiterblühte, so söhnte sich sogar Widos Witwe Ageltrude mit Berengar aus und liess sich von ihm am 1. December 898 mit Brief und Siegel ihr gesamtes reiches Witthum sowie die von ihr in den Grafschaften Assisi und Camerino gestifteten Klöster bestätigen[3] und seine Freundschaft sich zusichern.

In denselben Zeitpunkt mag auch die Versöhnung des Königs mit dem Manne gehören, dem Wido und Lambert als einem ihrer zuverlässigsten Anhänger die Hut der neu begründeten Mark Ivrea übertragen hatten, mit dem Franken Anskar.[4] Seinem jugendlichen Sohne Adalbert, dem Nachfolger des Vaters in der Markgrafschaft, der durch Milde gegen die Armen sich einen guten Namen gemacht, aber nachmals für ebenso listig

c. 43) sagt daher: His ita gestis rex Berengarius ampliori pristina dignitate regia honoratur.

[1] In Lucca wurde Ber. erst nach Lamberts Tode anerkannt s. (Barsocchini) Memorie di Lucca V[b] p. XVI. Eine Urk. des Abtes Petrus von Montamiata datiert: regnantes domno Berinchario rex post obitum Lanberto imperatore in Italia anno secundo mense september intrantes duodecimo dies indict. secunda. [2] S. über diesen Wüstenfeld a. a. O. S. 421. [3] S. die durch Vermittelung von B.s Erzkanzler, dem Bischof Petrus von Padua ausgestellte Urk., an die sich noch ein besonderes Gelöbnis schliesst bei Muratori Ant. It. VI, 337, Leg. I, 565 (B 1307).

[4] Anskars Todesjahr ist zweifelhaft: er wird zuletzt in einer Urk. Lamberts für Bobbio vom 25. Juli 896 genannt (dilectissimus marchio noster atque fidelissimus comes Anscharius, Mon. hist. patr. I, 87) und vielleicht in einem Briefe Johanns IX von 899 (J 2704). In einer zu Vercelli am 21. April 902 ausgestellten Urk. Ludwigs III erscheint dagegen Adalbertus marchio filius quondam Anscherii als Fürbitter (Hist. patr. mon. I, 103) und in demselben J. sitzt in civitate Vercellis derselbe Adelbertus comes et marchio ipsius civitatis zu Gericht, um über eine Freilassung zu entscheiden (Tiraboschi Storia di Nonantola II, 85). Wenn wir die Worte des Dichters: nec Gallos abicit (III, 210) auf Anskar zu deuten haben, so wäre die Versöhnung mit ihm schon 896 erfolgt.

wie unzuverlässig galt, vermählte Berengar seine ältere Tochter Gisla,[1] die in ihrer früh durch den Tod geschiedenen Ehe den späteren König Berengar II gebar. So schien am Schlusse des Jahrhunderts endlich für das vielgeprüfte Italien eine Zeit beglückenden Friedens gekommen zu sein, aber der innere Zwiespalt verstummte nicht.[2]

[1] Liudprand. Ant. II c. 33, 56, V c. 4. König Hugo erwähnt in einer Urk. vom 24. Juli 929 einen Hof Pollicinum, quam a Gisla eidem Adelberto evenit (Monum. hist. patr. I, 135). Eine Urk. Berengars vom J. 913 oder 914 für das Domcapitel von Vercelli ist erlassen peticione Adelberti gloriosissimi marchionis et dilectissimi generi nostri (Mandelli il Comune di Vercelli III, 53). Als eine Verstorbene erscheint Gisla in einer merkwürdigen Urk., in der Ber. dem Grafen und Abte Robert von Tours die italienischen Güter dieses Klosters per fidelem nostrum nomine Adalbertum bestätigt und zwar als eleemosynam praelibati Adalberti marchionis nostri suaeque quondam uxoris Gislae nostrae prolis, wahrscheinlich vom 15. Febr. 915 (s. den Auszug bei Phil. Labbé Eloges histor. p. 492, Bouchet la vérit. origine de la maison de France I preuv. 264, wo das Datum richtiger angegeben ist, denn es kann nicht 895 sein; Chron. Turonense bei Martene Coll. ampliss. V, 979). Vielleicht gehört hieher auch eine Urk. für S. Giovanni zu Pavia vom 22. Juni 909 (Robolini Notizie II, 164), in der für Adelardum illustrem marchionem dilectissimum fidelem nostrum nur Adelbertum oder Odelricum verbessert werden könnte. Dass Berengar II (Berengarius nepus et missus domni et gloriosissimi Berengarii serenissimi imperatoris avio et senior eius, qui in comitatu Mediolanense ab ipso imperatore missus esset constitutus tamquam comes et missus discurrens) im April 918 in Mailand Gericht hält (Muratori Ant. It. I, 455), lässt seine Geburt um 900 vermuten. Die Aebtissin Berta wird von Berengar II ganz richtig amita genannt (B 1430).

[2] Von der Schlacht an der Brenta, 24. Sept. 899, berichtet Liudprand (Antap. II c. 15): nonnulli plane Hungariis non solum pugnam non inferebant, sed ut proximi caderent anhelabant .. quatinus dum proximi caderent, soli ipsi quasi liberius regnarent.

Ludwigs III Sturz und Berengars Kaiserkrönung.

Von dem kurzen Sonnenblicke, den die allgemeine Anerkennung nach dem Tode Lamberts über Berengars Regierung verbreitete, wendet sich der Dichter im vierten Buche zu den neuen Gefahren, welche der junge König Ludwig von Burgund, der Sohn Bosos und durch seine Mutter Irmingard der Enkel Kaiser Ludwigs II, über Italien heraufbeschwören sollte. Wie vorher die beiden Züge Arnolfs, so werden auch die Ludwigs zu einem verschmolzen. Von seinem längeren Aufenthalte und seiner fast unbestrittenen Herrschaft in den Jahren 900 bis 902 ahnen wir ebenso wenig[1] wie von seiner Kaiserkrönung, obgleich dieselbe durch den Papst Benedict mit aller Feierlichkeit und im Beisein zahlreicher Bischöfe vollzogen wurde.[2]

Die Schuld an dem Auftreten Ludwigs wird von dem Dichter der Markgräfin Bertha von Tuscien, Lothars II Tochter, einer höchst ehrgeizigen Frau von durchaus männlichem Charakter beigemessen.[3] Ihren Gemahl Adalbert, der auch früher im

[1] Der erste Aufenthalt Ludwigs lässt sich nur durch die Urkunden (B 1455—1469) als von Mitte October 900 bis mindestens Mitte Mai 902 reichend feststellen, wozu die Ann. Alamann. 900, 901 stimmen, während Regino, der allein von Kämpfen weiss (plurimae congressiones fiunt) sein erstes Auftreten und seine Kaiserkrönung ganz irrig in die J. 896 und 898 verlegt. Am 17. Juli 902 urkundete Berengar wieder palatio Ticinensi quod est caput regni nostri (B 1318). [2] Den Zeitpunkt bestimmt eine in dem Palaste bei St. Peter vor vielen Fürsten und Bischöfen (darunter sogar Arding von Brescia, Berengars Erzkanzler) im Febr. 901 ausgestellte Gerichtsurkunde (B 1460). [3] Berthas männlichen Geist bezeugt ausser Liudprand (Antap. I c. 39, 41, II, 36, 39, 55, III, 46) namentlich auch ihre Grabschrift (Fiorentini Memorie di Matilda p. 396), worin es v. 9 flg. heisst: Permansit felix, seclo dum vixit in isto, | non inimicus eam vincere praevaluit. | Consilio docto moderabat regmina

Ganzen mehr auf der Seite Widos und Lamberts, seiner Verwandten, gestanden hatte,[1] erblicken wir in der That gleich zu Anfang in seiner Umgebung.[2] Nach Liudprand dagegen hätten Adalbert und Bertha erst die Wiederkehr Ludwigs im J. 905 veranlasst und wäre vielmehr Berengars eigener Schwiegersohn, der Markgraf Adalbert von Ivrea, der Urheber seiner ersten Berufung,[3] wie er später den König Rudolf von Burgund ebenfalls einlud. Bei der bitteren Abneigung Liudprands gegen Berengar II, die er auch auf dessen Vater überträgt, ist jedoch seine Nachricht hier von sehr zweifelhaftem Werthe, obgleich allerdings Adalbert, wie alle übrigen italienischen Grossen, sich nachmals an Ludwig anschloss.

Ohne auf die übrigen Umstände von Ludwigs kurzem Kaisertraume näher einzugehen, berichtet unser Gedicht fast nur von dem kläglichen Misgeschicke, welches ihn im Juli (vielleicht

multa u. s. w. Constantin (De admin. imp. c. 26 p. 115, 118) nennt sie *τὴν μεγάλην Βέρταν* und spricht von ihrer Regierung.

[1] S. über diese Verwandtschaft Wüstenfeld a. a. O. S. 407, es erklären sich daraus die Namen Wido und Lambert für die Söhne Adalberts II. Ueber sein Verhältnis zu Wido s. meine Ostfränk. Gesch. II, 364, 368, 416. [2] Gleich Ludwigs erste Urk. vom 12. Oct. 900 wird erbeten per Adelbertum illustrem Tusciae marchionem dilectum fidelem nostrum, als Fürbitter erscheint am 11. Merz 901 Adalbertus inclytus marchio, am 1. Juni Adalbertus illustrissimus marchio noster dilectissimus consiliarius für seinen Getreuen Adalrich in der Grafschaft Chiusi, endlich am 11. Febr. 902 Adalberto ac etiam Sigefredo ducibus für Nonantola (B 1455, 1462, 1467; Forschungen z. d. Gesch. IX, 428). In der ersten und dritten Urk. ist sicher, in der zweiten und vierten, in der Adalbert ebenso wie in der ersten neben dem Pfalzgrafen Sigifrid auftritt, wahrscheinlich der tuscische Markgraf gemeint. [3] Antap. II c. 32—36. Dass Adalbert von Ivrea Ludwig anerkannte, der zweimal (23. Mai 901, 17. April 902) zu Vercelli urkundet, geht aus den oben (S. 34) angeführten, auf seine Mark bezüglichen Urk. hervor. Regino a. 896 sagt unbestimmt: a Langobardis invitatus. Eine einflussreiche Rolle spielte nach den seltenen Erwähnungen Adalbert unter Ber. später nicht, auch entfremdete er sich ihm wohl durch seine zweite Vermählung mit Ermengarda, der Tochter Adalberts von Tuscien (Liudprand. Ant. II c. 56, IV c. 7, V c. 4). In einer Urk. Rudolfs vom 5. Dec. 924 erscheint Hermingardis nobilissima comitissa et filii eius Berengarius et Ascerius incliti comites als Fürbitter (Mon. hist. patr. I, 123).

am 21.) 905 zu Verona betraf, von der Blendung, die aller seiner Herrlichkeit ein jähes Ende bereitete.[1] Wir wissen sonst nichts von dem angeblichen Fieber Berengars um diese Zeit, das wohl seine augenblickliche Ohnmacht erklären soll. Darin dass die grausame Strafe gegen den Willen des Königs lediglich durch seine Kriegsgefährten vollstreckt worden sei, die den arglosen Kaiser auf der Burg überrascht hatten, zeigt sich unser Dichter offenbar als Schmeichler.[2] Von seiner guten Kenntnis aber zeugt der urkundlich zu belegende Umstand,[3] dass er einen Priester Johann Kurzhose wegen seines Abfalles zu Ludwig ergriffen und hingerichtet werden lässt. Der Antheil Adalberts von Ivrea an der Vertreibung des burgundischen Heeres ist zwar sonst nicht bezeugt,[4] aber der Lage der Dinge nach jedenfalls

[1] Ueber das Jahr der Blendung, welches Regino richtig angibt, irren die Ann. Alamann., die sie 902 ansetzen vgl. übrigens meine Ostfränk. Gesch. II, 534. Galvaneus Flamma (Manipul. flor. c. 129; Muratori Scr. rer. Ital. XI, 604) sagt: de nocte per muros urbis Veronae producitur XII. kal. aug., vielleicht ein richtiges Datum. Durch den von Regino erwähnten Cometen, den auch die Ann. Floriac. (Scr. II, 254) in den Mai 905 setzen, wird, wie schon Lupi bemerkte, dies Jahr noch mehr gesichert, vgl. auch Ann. S. Columbae Senon. (Scr. I, 104), wo für 909 905 zu lesen ist. Bei der Nähe der bairischen Grenze von Verona aus (jenseit Trient) wäre ein vorübergehender Aufenthalt Berengars in Baiern, wie Regino ihn meldet (in Baioaria exulabat) doch recht wohl denkbar trotz der Zweifel Lupi's (Cod. dipl. Berg. II, 52). Der Schauplatz der That, die Peterskirche auf dem Verona überschauenden Schlossberge, wurde z. Th. durch Napoleon z. Th. durch die Oestreicher 1848 zerstört.

[2] In ähnlicher Weise lassen die Ann. Fuld. 894 den Grafen Ambrosius prae furore iudicio exercitus ohne Zuthun Arnolfs erhängt werden.

[3] Vgl. Muratori Annali d' Italia z. J. 905, wo dieser Zusammenhang zuerst erkannt ist. In einer Urk. vom 3. Aug. 905 für S. Zeno zu Verona bezeugt Ber.: Iohannem quemdam, cui (corr. qui) alio nomine Bracca-curta vocitabatur, nostre olim fidelitati offensum, in qua etiam perdurans comprehensus est et multatus, cuius res omnisque substantia legali iudicio nostre fuit ditioni subiecta: qui suo regi est infidelis convictus iuxta sancitam legem res eius infiscentur et anime sue incurrat periculum (B 1337).

[4] Nur den Markgrafen von Ivrea, auf den die jugendlichen Jahre passen, konnte der Dichter meinen, indem er nach einer nicht ungewöhnlichen Verwechselung unter den Apenninen die penninischen Alpen versteht. Nach Regino war Ludwig absoluto itaque exercitu cum perpaucis nach Verona gekommen.

nicht unwahrscheinlich, weil ihm gerade die Hut der Grenze gegen Burgund oblag.

Der zweite Theil des vierten Buches besingt Berengars Kaiserkrönung durch die Hand Johanns X, welche den naturgemässen Abschluss einer längeren anerkannten Alleinherrschaft bildete. Die Markgräfin Bertha, nicht, wie man diese Stelle früher fälschlich auslegte, die Saracenen in ihrem Raubneste am Garigliano,[1] mit denen Berengar nie die mindeste Berührung gehabt hat, hatte ihn bisher daran gehindert. Diese Nachricht findet ihre Erläuterung darin, dass kurz zuvor der Markgraf Adalbert gestorben war[2]: sein Sohn Wido, Berengars Taufpathe, der ihm nachfolgte, scheint diesem alsbald den Weg nach Rom eröffnet zu haben, obgleich der König in feindlichem Mistrauen ihn samt seiner noch immer sehr einflussreichen[3] Mutter später in Mantua eine Zeitlang gefangen setzte.

Die Schilderung des festlichen Empfanges durch die Römer und der Krönung Berengars selbst macht ganz den Eindruck, als ob der Dichter hier als Augenzeuge spräche.[4] Mit dem, was wir sonst von ähnlichen Festlichkeiten wissen, stimmt der Zug an dem Monte Mario vorbei[5] und über die Neronische Wiese,

[1] So Valesius (Muratori Scr. II[a], 405 n. c. 26), Leibniz, Pertz.

[2] Adalbert starb am 17. Aug., wahrscheinlich 915, jedenfalls nicht später, denn am 8. Dec. bezeugt Ber., dass er filiolo nostro Widoni glorioso marchioni cenobium domini Saluatoris in monte Amiate constitutum ad regendum übergeben (Forsch. z. d. Gesch. X, 289, erwähnt von Gregorovius Gesch. d. Stadt Rom III, 279 2. Ausg., der aus dem Taufpathen irrig einen Sohn macht), vgl. Liudprand. Antap. II c. 55. Hiemit stimmt es gut überein, dass Ber. auf dem Zuge nach Rom am 10. Nov. 915 bei Lucca, der Hauptstadt der Mark Tuscien, einen Rechtsstreit durch Odelrich entscheiden lässt (Barsocchini Memorie di Lucca V[c], 87). [3] Nur hymenei exercitio dulcis, wie Liudprand meint, kann sich dieser Einfluss damals nicht mehr gestützt haben, da Berthas Vater 869 starb und sie selbst schon 880 vermählt war. [4] Schon Valesius bemerkte (Muratori a. a. O. 375): ut ipsummet his rebus adfuisse non dubitem. Zur Erläuterung hat er in seinen Noten (p. 407 — 412) ein reiches Material beigebracht, vgl. auch Gregorovius Gesch. der Stadt Rom III, 277.

[5] Von Heinrich V heisst es im J. 1111 (Leg. II, 68): altero die obviam ei domnus papa misit in montem Gaudii, qui et mons Malus dicitur, signiferos cum bandis, scriniarii, iudices et stratores. Petrus Diaconus (Chronic.

die Begrüssung durch Adel[1] und Bürgerschaft mit ihren Bannern und die Lobgesänge, an denen sich auch die Griechengilde betheiligt.[2] Der Ruhm der Weisheit oder Gelehrtheit, der bei diesem Anlass Berengar beigelegt wird, lässt sich zwar sonst nicht näher erweisen, doch würde uns gerade dieser Vorzug wenig befremden, da sein Vater, der Markgraf Eberhard, nicht wenige Bücher besass[3] und den Umgang gelehrter Männer liebte und suchte.

Der weitere Hergang, abgesehen von dem eigenthümlichen Zuge, dass Berengar auf einem päpstlichen Rosse vorreitet, entspricht gleichfalls ganz dem Herkommen: so namentlich der Empfang durch den Nachfolger Petri, das Gelöbnis vor den Pforten der Kirche,[4] sowie später die urkundliche Bestätigung aller Lande des h. Petrus,[5] nachdem unter dem Zurufe der Menge an dem auf den Einzug folgenden Sonntage Salbung und Krönung vorangegangen, für welche ganz richtig auf das Vorbild der Hebräer verwiesen wird. Die Darbringung kostbarer Geschenke durch den Neugekrönten fand u. a. auch bei der Salbung Karls des Gr. und Karls des Kahlen statt und nicht minder hören wir

monast. Casin. IV c. 37) nennt bei dieser Gelegenheit: aquiliferos, leoniferos, lupiferos, draconarios. Unter Benedict III kommt 855 eine kaiserliche Gesandtschaft trans Milvium pontem und per Neronis campum nach Rom (Gesta pontific. ed. Blanchini I, 397).

[1] Vgl. über den römischen Senat dieser Zeit Hegel Gesch. der Städteverfassung Italiens I, 278 flg. [2] Von dem Empfange Ludwigs II 844 unter Sergius heisst es (Gesta Pontificum ed. Blanchini I, 350): dum urbi pene unius milliarii spatio appropinquasset universas militiae scholas una cum patronis direxit. Dignas nobilissimo regi laudes omnes canentes aliosque militiae doctissimos Graecos imperatorias laudes decantantes cum dulcisonis .. vocibus ipsum regem gloriose susceperunt; von Arnolf 896 (Ann. Fuld. 896): omnis namque senatus Romanorum necnon Graecorum schola cum vexillis et crucibus ad pontem Milvium venientes regem honorifice cum ymnis et laudibus suscipientes ad urbem perduxerunt; von Heinrich V (a. a O.): in porta a Graecis cantando exceptus est. [3] Ueber diese belehrt uns sein Testament s. Jahrb. für vaterl. Gesch. I, 178.
[4] Giesebrecht (Gesch. der deutschen Kaiserzeit I, 829) bemerkt mit Recht, dass Ludwig II zuerst ein solches Versprechen leisten musste. [5] Ueber den vermutlichen Inhalt dieser Urk., die wahrscheinlich mit der Ottos I im J. 962 übereinstimmte, s. Ficker Forschungen zur Rechtsgesch. Italiens II, 356.

sonst von einem nachfolgenden Festmahl im Lateran.[1] Bekannt ist endlich auch anderweitig der Bruder des Papstes Johanns X Markgraf Petrus, der nachmals durch einen Bund mit den Ungern den Unwillen des römischen Volkes so heftig gegen sich erregte, dass er in einem Aufstande den Tod fand,[2] sowie der Consul Theophylactus, der Gemahl Theodoras und der vornehmste Mann des römischen Adels.[3] Das noch ganz frisch in der Erinnerung fortlebende Ereignis der Kaiserkrönung Berengars vertrug am wenigsten künstliche Ausschmückungen und Entstellungen.

[1] Vgl. Thietmari Chron. VII c. 1, Benzo Albens. ad Heinric. l. I c. 9 (Scr. XI, 603). [2] Liudprand. Ant. III c. 43, Benedicti chron. c. 29 (Scr. III, 714): Petrus marchiones vgl. Gregorovius Gesch. der Stadt Rom III, 292. [3] S. Düret in Kopp's Geschichtsblättern I, 302, Gregorovius a. a. O. III, 263 flg.

Geschichtlicher Werth der Gesta Berengarii.

Zu den auffallenden Mängeln unseres Gedichtes, sobald man es als Geschichtsquelle betrachtet, gehört seine Nachlässigkeit und Ungenauigkeit in den Zeitbestimmungen. Nachdem es zuerst mit einem leicht verzeihlichen Irrthume die Thronbesteigung Berengars auf den Tod Karls III hat folgen lassen,[1] obgleich sie sicher noch bei dessen Lebzeiten stattfand, soll (I, 127) kaum ein Jahr im Frieden bis zum ersten Einbruche Widos verflossen sein. Da die Krönung des letzteren zu Langres aber schon etwa Anfang Merz 888 sich zutrug, so kehrte er wahrscheinlich im Beginne des Sommers nach Italien zurück und die Schlacht bei Brescia, für welche er noch keine umfassenderen Rüstungen gemacht hatte, wurde schwerlich später als im October geliefert.[2] Die folgenden Ereignisse bleiben ohne jede Zeitangabe, namentlich die in den Januar oder Februar 889 zu setzende zweite Schlacht[3] und der durch mehrere Jahre davon getrennte Zug Zwentibalds.

[1] Die Behauptung Dändlikers (a. a. O. S. 63, 131), der Dichter habe, ebenso wie Liudprand, Karl II und III verwechselt, ist ohne jeden Beweis hingestellt und scheint mir ganz grundlos. Von geringem Gewichte ist der Catalog. imperat. (Scr. III, 218): Berengarius rex post mortem Caroli regnum sortitus est Italicum. [2] S. meine Ostfränk. Gesch. II, 316 A. 47 und über die Schlacht S. 325. Für letztere bildet das darauf folgende Zusammentreffen mit Arnolf in Trient (zwischen 8. Nov. und 25. Dec.) eine Zeitgrenze. [3] Ein Jahr geben für diese nur die Ann. Alamann. 889: Alium bellum inter Widonem et Berengarium. Zur näheren Bestimmung dient der nach Erchempert (c. 82) bis zum 6. Januar geschlossene Stillstand und das Wahldekret Widos, das freilich nur unsicher Mitte Februar 889 angesetzt wird (Ostfränk. Gesch. II, 365 A. 8).

Nach der Heimkehr des letzteren, heisst es dann wieder (III, 47), sei kaum ein Vierteljahr verflossen, so habe Wido seine Angriffe erneuert und dadurch König Arnolf selbst zur Hilfsleistung bewogen. Da Zwentibalds Zug wahrscheinlich in den Sommer 893 fällt,[1] Arnolf aber im Januar 894 aufbrach, so dürfte die obige Angabe ungefähr richtig sein. Von der Verschiebung der daran sich schliessenden Begebenheiten, der Einnahme Roms durch die Deutschen und des Hinscheidens Widos ist oben schon die Rede gewesen.

Von dem Abschlusse des Friedens zwischen Berengar und Lambert, von dessen früherer Mitregentschaft der Dichter, ebenso wie der Chronist Regino von Prüm, nichts zu wissen scheint, bis zum Tode des jungen Kaisers sollen ferner kaum drei Sommer verflossen sein (III, 249). Wenn jene Abkunft vermutlich in den Sommer 896, einige Monate nach Arnolfs Abzug zu setzen ist,[2] Lamberts Ende in den October 898, so vergiengen allerdings mindestens über zwei Jahre zwischen diesen beiden Ereignissen.

Von dem Beginne der Alleinherrschaft Berengars bis zu dem Zuge Ludwigs nach Italien rechnet der Dichter (IIII, 1) kaum vier Sommer. Jedenfalls mit Unrecht, denn Ludwigs erstes Auftreten ist gerade nur durch zwei Jahre von dem Tode Lamberts getrennt, seine spätere Wiederkehr und Blendung aber durch beinahe sieben Jahre, so dass es für keines von beiden Ereignissen passen will. Davon endlich dass mehr denn zehn Jahre von diesem Wendepunkte bis zur Kaiserkrönung verliefen, empfindet der Leser nichts. Unzweifelhaft hat also unser Dichter, wie es sein Recht war, sich um die genaue Zeitfolge sehr wenig gekümmert und seine wenigen Zahlen auf gut Glück gewählt.

Noch betrübender als dieser Mangel ist für uns die gleiche Sparsamkeit an genaueren Ortsangaben. Mochte auch Berengars Wirkungskreis ein sehr enger sein und er selten seinen Aufent-

[1] Köpke (De vita Liudprandi p. 70) hat nach den Worten der Ann. Alamann. 893: Alamanni in Italiam diesen Zeitpunkt bestimmt, den schon Lupi (Cod. Berg. I, 1015) annahm. [2] S. Lupi Cod. diplom. Berg. I, 1057.

halt ausserhalb der Lombardei wählen, so bleibt es doch befremdlich, dass der Dichter überhaupt von allen Oertlichkeiten Italiens nur die Städte Pavia, Verona, Bergamo und Rom nennt und nur die Lage der beiden ersten an Tessin und Etsch genauer bezeichnet. Die zwei Schlachtfelder seines Helden aber, wie ausführlich er auch auf Einzelheiten des Kampfes eingeht, bleiben völlig im Dunkel,[1] so lebhaft man gerade darüber Aufklärung erwartete und somit fehlt der ganzen Schilderung die feste Unterlage.

Wenn durch diese Vernachlässigung der äusseren Bedingungen die ganze Erzählung etwas Unbestimmtes erhält, so sucht das Gedicht die fehlende Anschaulichkeit von einer andern Seite her wieder einzubringen, indem es, seinen antiken Vorbildern nacheifernd, uns durch die den handelnden Personen in den Mund gelegten Reden in deren Seelen blicken lässt. Eine eingehendere Betrachtung lehrt freilich leicht, dass gerade diese Stücke die am wenigsten geschichtlichen des ganzen Werkes sind, dass in ihnen lediglich die Beweggründe und Absichten hervortreten, die der Verfasser seinem Zwecke gemäss in die Begebenheiten, welche er auswählte, hineinlegen wollte. Es ist daher bezeichnend, dass der letzte Abschnitt des Gedichtes, die römische Krönung, welche am meisten geschichtlichen Werth hat, ausser den Zurufen der Volksmenge gar keine Anreden enthält.

Von ganz falschen Voraussetzungen geht, wie schon angedeutet wurde, gleich im Anfange die von Karl III an seine Grossen auf dem Sterbebette gerichtete Rede aus, durch welche er Berengar als dem würdigsten die italienische Krone vermachte, da doch in Wahrheit der entthronte Kaiser zu Neidingen in völliger Verlassenheit starb. Sachgemässer sind die nachfolgenden auf den Gegensatz der beiden Thronbewerber sich beziehenden

[1] Meine frühere Vermutung (Ostfränk. Gesch. II, 365 A. 6), dass II, 125 eine Anspielung auf Hannibals Sieg an der Trebbia enthalte, muss ich jetzt der Glosse gegenüber zurücknehmen. Schwerlich wusste auch der Dichter Genaueres von der Geschichte Hannibals, auf den er indessen I, 129 anspielt (wahrscheinlich nach Juvenal Sat. X, 153). Als einziger Zeuge für den Ort der zweiten Schlacht bleibt Liudprand (Antap. I c. 18) übrig, ein etwas unsicherer Gewährsmann.

Aeusserungen, aber es sind auch hier freilich gewisse Farben, wie die mutige Standhaftigkeit des Helden, sein latinisches Nationalgefühl und seine stolze Würde nach errungenem Siege viel zu stark aufgetragen, ebenso wie die ohnmächtige Wut, der verbissene Ingrimm von der andern Seite. Die zweite Schlacht gibt zu einigen aufstachelnden Spott- und Hohnreden Anlass, wie sie bei derartigen Gelegenheiten üblich und schicklich sind. In solchen Worten gibt mit den Dichtern übereinstimmend gern auch die Volkssage ihre Auffassung der Begebenheiten wieder.[1]

In dem dritten Buche tritt als ausdrücklich ausgesprochener Beweggrund für den Römerzug Arnolfs nur seine Freundschaft für Berengar hervor, die es nicht dulden will, dass dieser immer auf's neue den Angriffen des Gegners ausgesetzt werde. Die wiederholten päpstlichen Einladungen und die eigenen Absichten des deutschen Herrschers treten hiebei völlig in den Hintergrund. Ganz besonders unpassend ist nach der Einnahme Roms die freundliche Aufforderung Berengars an Arnolf, nun nach vollbrachtem Werke friedlich heimzukehren und ihm die weitere Bekämpfung des Feindes zu überlassen, denn eben damals hatten beide sich völlig überworfen und Arnolf trachtete als Kaiser nach der ausschliesslichen Beherrschung Italiens, die nur in Folge seiner plötzlichen Erkrankung ihm entgieng. Nicht minder unstatthaft aber muss die letzte Ermahnung des sterbenden Wido an seinen Sohn erscheinen, die nur durch die Verrückung der richtigen Zeitfolge zum Grunde der Aussöhnung Lamberts mit Berengar gemacht werden konnte und sicherlich seinem Charakter wenig entsprechen würde. Das Gespräch Berengars mit seinen Mannen endlich, die zur Belagerung von Verona eilen,

[1] Hieher gehören u. a. die geringschätzigen Worte, durch welche nach Liudprand Burchard von Schwaben seinen eigenen Untergang herbeiführte (28. April 926). Der innere Zusammenhang, den Dändliker (a. a. O. S. 46) zwischen dem Spotte über die Mauern von Mailand und dem Falle in den Graben von Novara herausklügelt, scheint mir sehr gesucht. Waitz (Jahrb. Heinrichs I S. 87) hätte dies Ereignis nicht in die Nähe von Ivrea verlegen sollen, da die Ueberschrift von III c. 15 ausdrücklich Novara nennt und dort noch jetzt eine Kirche von San Gaudenzio sich befindet, überdies hätte ja in Ivrea Rudolf seinem Schwiegervater zu Hilfe kommen können.

bezweckt die Schuld der Blendung Ludwigs diesen allein zur Last zu legen, wobei es nur befremdlich ist, dass von dem vorangegangenen Wortbruche [1] desselben durchaus nichts erwähnt wird. Alle diese Reden, welche nach epischer Weise die auftretenden Personen unter einander wechseln, darf man daher als freie Erdichtungen behandeln, wie sie es ja bei Liudprand und andern Geschichtschreibern oft nicht minder sind.

[1] Von diesem Eide, ut . . aliquibus promissionibus accitus amplius in Italiam non veniret erzählt nur Liudprand (Ant. II c. 35 vgl. 36, 41), nach dem er in das J. 902 gesetzt werden müsste. Einen ganz gleichen Eid soll nach Constantin (De admin. imp. c. 26 p. 117) Ber. später dem Grafen Hugo von Vienne und seinen Gefährten abgenommen haben bei einem verunglückten Zuge, den man nach seinem Berichte etwa in das J. 923 setzen müsste.

Würdigung der Regierung Berengars.

Wenden wir uns von dem glänzenden Bilde, welches der Dichter, freilich nur in ganz allgemeinen Umrissen, von seinem Helden entwirft, der geschichtlichen Wirklichkeit zu, so zeigt uns diese an dem Kaiser Berengar nur wenig Vorzüge, die ihn des Lobes der Nachwelt würdig erscheinen lassen. Einen nationalen König kann man ihn seiner fränkischen Abkunft halber doch schwerlich nennen. Stützte sich sein Gegner Wido vornehmlich auf westfränkischen Beistand, so würde er dafür Italien unter ostfränkische Herrschaft gebracht haben, deren Anhänger er von Altersher gewesen, wenn nicht ohne sein Verdienst Arnolfs langes Siechthum und die nachfolgende Schwäche seines Reiches dies Schicksal damals noch abgewendet hätte. Wie schon im J. 878 Bischof Anton von Brescia klagt,[1] dass die Bewohner Italiens die Beute bald dieser, bald jener wären, so liefert Berengars und seiner Nachfolger Regierung den klaren Beweis, dass die Apenninenhalbinsel ebenso unfähig war, aus sich selbst heraus eine starke Staatsgewalt zu begründen, als ohne den äussersten Zwang eine solche zu ertragen. Der

[1] Formulae Salomonis 40 (s. mein Formelbuch des Bischofs Salomo S. 47): nos habitatores Italiae vel potius inquilini seu, quod potissimum veritas ipsa testatur, praeda nunc horum nunc illorum u. s. w. Die Untreue seiner Landsleute rügt Atto von Vercelli (opp. ed. Burontius p. 315): sed nunc rebelles milites resistere domino suo manu armata non formidant eumque expellere a regni solio omnimodis laborant und ermahnt Waldo von Como zur Treue. Weiterhin wünscht er (320): secundi quoque ordinis milites ita nos admonere oportet, ut divina iugiter mandata custodiant suique regis fidelitatem, quam iurando promiserant, inviolabilem teneant, also schon hier die niederen Vassallen vgl. v. Giesebrecht Gesch. der d. Kaiserzeit I, 848.

Wankelmut der Italiener selbst, ihr untreuer, unzuverlässiger Sinn trugen daran die Schuld. Fremde waren Ludwig der Blinde und Rudolf II, Hugo, der sich am längsten im Sattel zu halten wusste und Berengar II. Nur durch die gleiche Zerrissenheit des deutschen Reiches wurde das Land längere Zeit vor einem Einbruche nordischer Heere gesichert, denen es stets wehrlos offen lag.

Muss man die Zähigkeit anerkennen, mit der Berengar sein Leben einsetzend in vielen blutigen Kämpfen [1] um die Krone rang und sie zeitweilig behauptete, so blieb dieser Besitz doch stets ein sehr schwankender und bestrittener. Es fehlte nie an Misvergnügten und Verschwörern,[2] da selbst ein so naher Vertrauter des Königs wie der Markgraf Odelrich sich zuletzt seinen Widersachern zugesellte.[3] Sein Leben endete er nicht nur als entthronter Fürst, sondern durch Verrath seines eigenen Taufpathen Flambert gerade in der Stadt, die ihm sonst stets die treueste und liebste gewesen war.[4] Allerdings trauerten dort viele um seinen Tod und hielten sein Blut für ein unschuldig

[1] Widos Wahl fand statt post bella horribilia cladesque nefandissimas (Leg. I, 554 vgl. Flodoardi Hist. Rem. IV c. 2); Regino a. 888: ex qua dissensionum controversia tanta strages ex utraque parte postmodum facta est tantusque humanus sanguis effusus, ut .. regnum .. desolationis miseriam pene incurrerit; a. 905 (Scr. I, 598, 611): tandem itaque Berengarius regnum Italiae multis caedibus cruentatum infaustis infortunatisque proeliis diu quaesitum cum huiuscemodi triumpho obtinuit; Liudprand. Antap. II c. 66: tanta quippe tunc interfectorum strages facta est, ut militum usque hodie permagna raritas habeatur von der Schlacht bei Fiorenzuola 17. Juli 923, in der nach Flodoards Annalen freilich nur 1500 Mann fielen. [2] In einer Urk. Berengars vom 19. Sept. 913 (de Dionysiis De Aldone et Notingo p. 98) wird berichtet, qualiter Adelardus et suus homo Ingelbertus qui etiam Plantardus dicitur uniti cum infideli nostro Bosone et de nostra infidelitate tractantes inventi sunt, weshalb er alle Güter eiusdem Adelardi et sui hominis Himonis .. et Ingelberti Plantardi seinem Getreuen Meingaus übergibt. [3] Die Untreue Odelrichs wird von Dändliker (a. a. O. S. 55) mit Unrecht angezweifelt, denn in Rudolfs Urk. konnte er deshalb nicht mehr vorkommen, weil er durch die Ungern seinen Tod fand. [4] Liudprand nennt es non incognitum Veronae .. asilum, aber Veronenses Berengarium interfecerunt (Catalog. reg., Scr. III, 218), oder, wie es bei Flodoard (ann. 924) heisst:

vergossenes [1] und nicht alle wollten sofort seinem Nachfolger huldigen. Ein wahrhaftes Verdienst um das Land würde er sich mit seiner Beharrlichkeit nur dann erworben haben, wenn es ihm gelungen wäre, in seinen Nachkommen ein neues erbliches Königshaus zu begründen, wie das Wido, Hugo und Berengar II wenigstens versuchten, indem sie ihre Söhne zu Mitregenten machten. Da ihm Söhne versagt blieben, so kam es nicht dazu und nichts deutet darauf hin, dass er etwa seinem einzigen schon herangewachsenen Enkel Berengar die Thronfolge zu verschaffen beabsichtigt habe.[2] Gehörte doch dessen Vater Adalbert [3] mehr denn einmal zu seinen Gegnern und führte vorzüglich durch König Rudolf von Burgund seinen Sturz herbei, in dessen Umgebung er wie später seine Söhne öfter erscheint.

Für die Sicherung des Reiches nach aussen leistete Berengar so gut wie nichts, da die Behauptung der Herrschaft alle

a suis interimitur vgl. Liudpr. Ant. II c. 68—71, Constantin. de adm. imp. c. 26. Im J. 908 wird unter den Vassallen des Grafen Ingelfred von Verona ein Flambertus erwähnt und 913 sowie 921 ebenda ein Flambertus sculdassius (Tiraboschi Storia di Nonantola II, 99, 101, Vghelli Italia sacra V, 727), der letztere vermutlich der spätere Mörder.

[1] S. Liudprand. Ant. II c. 72, 73, wo auch erzählt wird, dass Milo, der spätere Graf von Verona, ein Franke, ihn rächte. Der Diaconus Dagibert stiftete in Verona 932 ein Hospital pro remedio animae b. mem. Berengarii imperatoris (Biancolini Notizie II, 697). Ein Veroneser Priester Audibert datierte am 12. Aug. 924 post obitum domni Berengarii gloriosissimi imperatoris regnante domino nostro Iesu Christo cuius regni non erit finis (Tiraboschi Storia di Nonantola II, 106). [2] Vgl. oben S. 35. Hrotsvith (Gesta Oddonis v. 558, 562 p. 325 ed. Barack) hält den jüngeren Berengar irrig für den Sohn des älteren. Richtiger Constantin (De adm. imp. c. 26 p. 115): *Βερινγέριος ὁ πάππος τοῦ νυνὶ Βερινγέρι.* [3] Ist auch Adalberts hervorragender Antheil an der Erhebung Ludwigs zweifelhaft, so ist er an der Rudolfs um so sicherer, weil dieser in 2 Urk. aus dem J. 922 Adelbertum gloriosissimum marchionem als Fürbitter nennt (B 1490, 1492), ebenso wie später seine Witwe Ermengarda und seine beiden Söhne. Aus der Erwähnung dieser Söhne als Markgrafen (illustres marchiones) zuerst am 18. Aug. 924 (Robolini Notizie della sua patria II, 195, Mon. hist. patr. I, 123) darf man schliessen, dass Adalbert damals nicht mehr lebte, wozu auch Liudpr. Ant. III c. 7 stimmt. Spätere urkundliche Erwähnungen aus dem J. 929 (Mon. hist. patr. I, 131, 135; Chronic. Novalic. V c. 5, app. 3) halte ich daher für untergeschoben.

Kräfte allein in Anspruch nahm. Bei der Verdrängung der Saracenen aus ihrer Feste am Garigliano hat er nicht mitgewirkt,[1] als diese im J. 916 durch den tapfern Papst Johann X im Bunde mit den Herzogen Landulf von Benevent und Waimar von Salerno, dem Markgrafen Alberich von Spoleto und den Griechen glücklich und zum Segen für das ganze Land ausgeführt wurde. Während Wido zu Unteritalien von früher her viele Beziehungen hatte, durch seine Gemahlin Ageltrude mit den Herzogen von Benevent zusammenhieng, deren Stadt sein Vetter Wido 895 siegreich den Griechen wieder entriss, und durch eine Schwester des letzteren mit Waimar von Salerno sich verschwägerte,[2] lagen Berengar diese Gegenden durchaus fern und er blieb auf ihre Verhältnisse ohne Einwirkung. So wenig wie den Arabern im Süden trat der König ihren spanischen Landsleuten im Norden entgegen, die von ihrer sicheren Niederlassung zu la-Garde-Fraînet in der Provence aus oft in das benachbarte Italien hinüberschweiften und (z. B. in den Jahren 921 und 923) die für die Rompilger unvermeidlichen Alpenstrassen bedrohten.[3]

Gegen die Ungern, als sie, ein bis dahin unbekannter Feind, zum erstenmale im Sommer 899 in die Poebene einbrachen, erlitt Berengar, dem gerade damals das ganze Land gehorchte, obgleich er eine gewaltige Macht aufgeboten, am 24. September eine schimpfliche Niederlage an der Brenta, die

[1] Die in den Quellen nirgend begründete Vermutung Muratoris u. a., dass dies der Fall gewesen, hat Pratilli (s. Pertz Archiv IX, 95, 96) vergeblich zur Thatsache zu stempeln versucht vgl. meine Ostfränk. Gesch. II, 600. [2] S. Wüstenfeld a. a. O. S. 415, 430. In den Urk. aus Benevent wird Lambert bis zu seinem Tode, nachher kein italienischer König mehr, anerkannt vgl. Chronic. Vulturn. l. IV (Muratori Scr. rer. Ital. I^b, 410, 413: septimo anno imperii domni Lamberti imperatoris augusti). Ueber die Besitzungen, welche an das Salernitanische Herzogshaus in dem Marserlande, Terni, Spoleto, Fermo u. s. w. durch diese Verbindung übergiengen, belehrt uns eine Urk. Herzog Gisolfs vom Sept. 972, worin er die Güter nennt, die ihm a partibus domnae Yttae gloriosae principissae aviae meae zugefallen (Gattola Accession. I, 80) vgl. Leonis Chronic. monast. Casin. l. II c. 6 (Scr. VII, 632), wo diese Güter unrichtig auf Lambertus dux et marchio zurückgeführt werden. [3] S. meine Ostfränk. Gesch. II, 318, Flodoardi ann. 921, 923 (Scr. III, 369, 373).

ihnen freie Bahn machte. Und doch musste er nach allen ihren Plünderungen, welche nur zu tiefe Spuren in der ganzen Lombardei hinterliessen,[1] ihren Abzug zuletzt noch mit Geld erkaufen.[2] Weiterhin war er so wenig Willens gegen ihre wiederholten Einfälle etwas zu wagen, dass er es vielmehr vorzog, sie sich zu Freunden zu machen und sich ihres Beistandes wider seine eigenen ungetreuen Vassallen zu bedienen, wie das namentlich 922 gegen die Parteigänger Rudolfs geschah.[3] Man nahm an diesem schmählichen Bündnis, das so wenig in dieser Zeit allein stand, geringen Anstoss, aber einen entsetzlichen Eindruck musste es doch hervorbringen, als wenige Wochen vor dem Tode des Kaisers, am 12. Merz 924, seine Hauptstadt Pavia, an Glanz und Reichthum die zweite Stadt Italiens, von seinen heidnischen Bundesgenossen niedergebrannt wurde.[4] Allgemeine

[1] Regino 889: huius igitur nefandissimae gentis crudelitate non solum memoratae regiones, verum etiam Italiae regnum ex permaxima parte devastatum est; eine beredte Schilderung des Unheils gibt namentlich B. Salomon III von Constanz, der 904 Italien besuchte: instant Italides spoliatae ciuibus urbes | ac desolati demptis cultoribus agri, | campi caesorum siccatis ossibus albent, | iam puto, tot uiui non sunt, quot Marte perempti (Gedicht an Dado in den Züricher antiquar. Mittheil. XII, 232). [2] Iohannis Chron. Venet. (Scr. VII, 22): rex igitur Berengarius datis obsidibus ac donis predictos Vngros de Italia recedere fecit cum omni preda quam ceperant. Nach den Ann. Alam. 901: iterum Vngari in Italiam kehrten sie schon in diesem Jahre wieder, nach Flodoards Annalen sodann 919 (Scr. III, 368). Auf ihre Verwüstungen wird häufig hingewiesen, z. B. in B 1341, wo eine ante irruptionem paganorum stehende Capelle erwähnt wird, in der Urk. eines Veroneser Archidiakonus Eriprand, der pro persecutione Vngarorum eine Burg befestigt (Vghelli It. sacra V, 732) u. s. w. [3] Das Bündnis, das Ber. mit ihnen schloss, weil er firmiter suos milites fideles habere non poterat, scheint erst 922, wo sie actione praedicti Berengarii erschienen und 924 in Kraft getreten zu sein (Liudprand. Ant. II c. 42, 61, Flodoardi ann. 922, 924).
[4] Dass sie 924 ductu regis Berengarii einbrachen, sagt Flodoard ausdrücklich und das Chronic. Nonantulanum (Tiraboschi Storia di Nonantola II, 6) meldet: imperante Berengario et regnante Rodulfo a paganis civitas Papia igne cremata est mense martio indict. XV, womit die Daten übereinstimmen. Die nach Flodoard ums Leben gekommenen Bischöfe sind Johannes von Pavia und Ragamfrid von Vercelli, welchem letzteren Atto nachfolgte (s. seine Urk. von 945 pontificatus autem nostri XXI in den Monum. hist. patr. I, 155). Vgl. übrigens Liudprand. Ant. III c. 2 — 6

Anordnungen zum Schutze des Landes gegen diese furchtbare Geisel, wie etwa Heinrich I für Sachsen, traf Berengar nicht: er begnügte sich, da nur feste Mauern, Brustwehren und Thürme etwas nützen konnten, einzelnen Bischöfen, Aebtissinnen oder Geistlichen Erlaubnis zur Anlegung neuer Befestigungen zu gewähren, ihnen seinen Schutz dafür zu ertheilen und sie durch Abtretung öffentlicher Wege oder Grundstücke zu unterstützen. Solcher Bewilligungen erfreuten sich z. B. Reggio, Bergamo, Modena, die Nonnenklöster della Pusterla zu Pavia, St. Julia zu Brescia, welches letztere ebenso wie San Sisto zu Piacenza unter der Leitung der Prinzessin Bertha stand, der Veroneser Diaconus Audebert und Petrus, ein Priester von Aglei.[1]

dessen Fehler Dändliker S. 51 rügt, doch ist Rudolfs Anwesenheit ganz unwahrscheinlich und B 1493, abgedr. in den Mémoires de la Suisse Romande XIX, 547, viel zu unsicher in den Daten, um etwas zu beweisen). Am 18. Aug. 924 bestätigte Rudolf der Kirche S. Giovanni Domnarum zu Pavia alles was sie besass, quando tota Papiensis urbs repentino et valido igne combusta est und zwar an dem Tage, quo Papiensis civitas ab igne cremata est (Robolini Notizie II, 195). In Atto's Sermo III (Mai Script. vet. VI[b], 15) heisst es: De aedificiis autem ex praesenti saltim Papiensi incendio possumus colligere veritatem. Quae enim civitas in hoc regno fuerat, quae pulcrioribus, ut vidistis, rutilaret structuris? Nec ulla poterat ab antiquis seu a modernis siderum computatio repperiri, sub qua domus fabrica in ea non creverit: una tamen die instar divini iudicii ab igne consumpta est, doch nennt schon Hrotsvith (Gesta Oddonis v. 719) Papiam wieder populosam urbem.

[1] Vgl. meine Ostfränk. Gesch. II, 508; s. die Urk. für Bergamo vom 24. Mai 904 über Herstellung der Mauern und Thürme (B 1325), für Modena vom 14. Juni (B 1326; B 1328 ist eine irrige Verdoppelung von B 1327), für den Diaconus Audebert vom 24. Aug. 906 (B 1338; Dionysiis De Aldone et Notingo 96); für die Gemeinde Lonato vom 13. Mai 909 (Odorici Storie Bresciane IV, 75, offenbare Fälschung, aber vielleicht auf echter Grundlage), für Reggio, das er schon 904 wegen der depraedationes atque incendia quae a ferocissima gente Hungrorum passa est beschenkt hatte, 911 (B 1344 vgl. 1322), für die Aebtissin Risinda von dem Kl. della Pusterla 912 und 913 über einen Theil der Stadtmauer von Pavia, dessen Befestigung durch die Bürger auch in einer andern Urk. vom 1. Sept. 915 erwähnt wird imminente persecutione Hungarorum (B 1347, 1349, 1353), für die Aebtissin Julia, seine Tochter vom 4. Merz 915, 25. Mai 916 zu Sclavaria am Tessin aedificandi castellum licentiam dedimus cum bertiscis spizatis turribus et merulorum propugnaculis fossa-

Mit dem päpstlichen Stuhle stand Berengar zwar von Alters her auf freundlichem Fusse, aber für eine Ausübung kaiserlichen Einflusses durch ihn in Rom fehlt es an allen Beweisen, wie er ja auch erst nach langen Jahren zu der Krönung gelangte, die seine Gegner sämtlich schnell und leicht erreichten. Wir erfahren nur gelegentlich, dass er 899 . für Bischof Argrin von Langres, 921 für Richar von Lüttich, d. h. für die Anerkennung ihrer bestrittenen Wahl, bei den Päpsten Johann IX und X seine Verwendung eintreten liess.[1] Ganz anders hatten Wido und Lambert in Rom eingegriffen, welcher letztere namentlich mit Johann IX zusammen in Ravenna 898 eine grosse Synode abhielt und auf dieser gegen Bestätigung der Privilegien der römischen Kirche die kaiserliche, durch ständige Sendboten zu übende Autorität zu voller Geltung erneuerte.[2] Seit Beren-

tis atque aggeribus omnibusque argumentis eidem castello necessariis et vias inibi circumcirca adiacentes . . incidendi (B 1300, 1354; erstere Urk. von Böhmer falsch angesetzt, das Datum von Lupi Cod. dipl. Berg. I, 1053 berichtigt), für Cremona vom 1. Sept. 916 (B 1356), um 917 für Padua (Verci Storia degli Eccelini III, 1), für den Patriarchen Friedrich von Aglei und den Priester Peter von 921 und 922 (B 1368, 1369 vgl. Friedrichs Grabschrift bei Liruti Notizie del Friuli III, 255).

[1] Johann IX schrieb im Mai 899 der Geistlichkeit und Gemeinde von Langres, dass er ihr Schreiben für Argrin una cum dilecti filii nostri Berengarii apicibus empfangen habe (J 2704). Johann X bezieht sich für die rechtmässige Wahl Richars auf das Zeugnis nostri dilecti filii Berengarii, der ihm im Auftrage Karls (des Einfält.) darüber geschrieben und versichert, dass er Karls königliche Ehren pro vigore atque dilectione vel consanguinitate nostri dilecti filii Berengarii gloriosissimi imperatoris unversehrt bewahren wolle. An Karl selbst schreibt er: qualiter nos iuncti cum Berengario gloriosissimo imperatore . . ad Hubertum, ut depraedationes atque incendia, quae in sancta Romana ecclesia committere non formidavit, emendare studuisset, admonendo misimus: qui renitens . . emendare noluit (J 2731, 2732; Mansi Coll. XVIII, 320 — 322: dieser Hubert ist mir unbekannt) vgl. Waitz Jahrb. Heinrichs I S. 50, 61.

[2] Leg. I, 562 — 564 vgl. Ficker Forschungen zur Rechtsgesch. Italiens II, 356. In c. 4 wurde die vorangehende römische Synode bestätigt (Mansi Coll. conc. XVIII, 221), in deren c. 10 bestimmt war, dass der neugewählte Papst praesentibus legatis imperialibus consecretur. Es ist daher unrichtig, wenn der Libell. de imperatoria potestate (Scr. III, 722) behauptet, dass schon Karl II die regias legationes von Rom entfernt habe (vgl. meine Ostfränk. Gesch. I, 836, II, 248).

gar dagegen hört der herkömmliche Einfluss auf die Papstwahlen auf und die italienischen Könige haben bis auf Otto dort nichts mehr zu gebieten, da alle von Hugo in dieser Richtung unternommenen Versuche scheitern und Rom unter Alberich sich völlig gegen äussere Einwirkungen abschliesst.

Die Beziehungen Berengars zu den andern Reichen, die aus dem Reiche Karls des Gr. hervorgegangen waren, bleiben uns seit Arnolfs Abzuge 896 völlig dunkel, doch waren ja sowohl das ost- wie das westfränkische viel zu ohnmächtig und gespalten, um sich der italienischen Angelegenheiten thätlich anzunehmen. Die einzigen Lebenszeichen, die nach dieser Seite hin vorliegen, sind urkundliche Bestätigungen einiger den Klöstern St. Martin zu Tours und St. Gallen von früherher zugehörigen Liegenschaften,[1] sowie endlich die zu Gunsten Karls des Einfältigen angebrachte Empfehlung der Wahl des Abtes Richarius von Prüm zum Bischofe von Tongern oder Lüttich.

Wido und Lambert hatten sich während ihrer kurzen Regierung eifrig bemüht, durch gesetzliche Verordnungen, die sie in Gemeinschaft mit ihren Getreuen erliessen, Frieden und Recht für alle von neuem zu befestigen. Sie nahmen die in dem Bürgerkriege häufig beraubten Kirchen unter ihren besonderen Schutz, sie machten die Ansprüche des Staates auf öffentliche Leistungen geltend, wo sie in Vergessenheit gerathen waren, endlich die Gemeinfreien oder Arimannen suchten sie gegen die ihre Freiheitsrechte misachtenden Plackereien der Grafen zu schirmen.[2] So völlig unbegründet scheinen daher die Hoffnungen doch nicht gewesen zu sein, deren Vernichtung durch Lamberts frühen Tod Liudprand beklagt. Die Grabschrift, welche seine

[1] S. die oben angeführte (S. 35 Anm. 1) leider nur in unzuverlässigen Auszügen erhaltene Urk. für Tours. Auf dieselben Güter beziehen sich Schenkungen Karls I und III (B 57, 1017). Dem Kloster St. Gallen bestätigte Ber. am 1. Juni 904 das Klösterlein Massino am Langensee (Wartmann Urkundenb. der Abtei St. Gallen II, 337). [2] Zu ihren schon früher bekannten Gesetzen (Leg. I, 556, 562 vgl. meine Ostfränk. Gesch. II, 369, 430, Boretius Capitularien im Langobardenreiche S. 170) sind neuerdings ein paar kleine Bruchstücke hinzugekommen s. Leg. IV p. LI, 205 n. 2.

Friedensliebe preist, nennt ihn einen zweiten Constantin und Theodosius[1] und selbst unser Dichter (III, 285) lässt Berengar milder über ihn urtheilen.

Von Berengar verlautet nichts dergleichen, die Gesetzgebung scheint unter ihm vollständig geruht zu haben. Er genoss der Herrschaft, so gut es eben gehen wollte,[2] und liess im übrigen alles beim Alten. In seiner unsicheren und oft gefährdeten Lage durfte er es sicherlich auch nicht wagen, etwa zu Gunsten des gemeinen Mannes den Uebergriffen der geistlichen und weltlichen Würdenträger, die sich in der gleichen häufig den Klöstern verderblichen Habsucht begegneten, ernstlich entgegen zu treten.[3]

Mit den Bischöfen stand Berengar vor allem in gutem Einvernehmen. Männer wie sein Erzkanzler Adalhard von Verona und noch mehr dessen Nachfolger Arding von Brescia,[4] wie

[1] v. 3: Alter erat Constantinus, Theodosius alter | et princeps pacis clarus amore nimis. | Quam patrios fines quam fortiter egit habenas: | illius arma tibi par quoque uisque ferunt. [2] Zur Zeit des Ungerneinfalles erzählt Liudprand von ihm (Antap. II c. 10): solus ipse cum paucis quodam in opidulo degens voluptati operam dabat. [3] Bezeichnend ist die Erzählung der Mirac. S. Columbani von den principes in Italia, qui nec recta facere neque etiam consentire cupiebant, vergeblich klagte Abt Gerlann von Bobbio bei König Hugo über das durch den B. Wido von Piacenza und dessen Bruder ihm entrissene Land, sed rex potestative eam non valebat ab iis auferre: metuebat enim eos, ne si aliquid contra eorum voluntatem ageret, regni damnum incurreret, quia scimus etiam contra eum saepius rebellasse. Hugo heisst es aber gut, dass der h. Columban selbst geholt wird, um die Frevler einzuschüchtern (Mabillon Acta sct. saec. II[a], 44—51). Das nämliche Kloster erstritt im April 915 vor Gericht eine Besitzung von dem Markgrafen Radald (von Lecco), qui partem ex iam dicto monasterio et abbatia da parte regia in beneficio videre habebatur (Mon. patr. Chart. I, 120). [4] Ueber Adalhard s. weiter unten. Arding, wahrscheinlich ein Verwandter des Supponischen Hauses (s. die Urk. bei Boselli Storie Piacent. I, 288; Affò Storia di Parma I, 346), wirkt als Erzkanzler ununterbrochen vom 7. Aug. 902 bis 25. Merz 922, da einige frühere Erwähnungen unsicher sind (in B 1299 halte ich die bei Biancolini Notizie di Verona II, 711 mitgeth. Unterschriften für falsch, B 1316 ist zweifelhaft, nach B 1315 könnte vielleicht A. noch einmal von Ber. abgefallen sein). Als Fürbitter kommt er seit 900 öfter vor in B 1315, 1336, 1338, 1344, 1356, 1360: per Ardingi

seine Kanzler Petrus, Vitalis und namentlich Johannes, die späteren Bischöfe von Padua, Vicenza und Cremona,[1] endlich Wido von Piacenza[2] bildeten seine vertraute Umgebung und werden oft wegen ihrer treuen Dienste belobt und beschenkt. Diese Kirchenhirten waren im Ganzen von weltlichem Sinne, üppigem Leben zugethan, erfahren im Gebrauche der Rosse und der Waffen und in alle Interessen des Hofes verwickelt, dem sie ihre mit oft sehr ungeistlichen Mitteln erworbene Stellung durchaus verdankten, wie denn namentlich Kapelle und Kanzlei die Pflanzschule für die Besetzung der Bisthümer bildete.[3]

reverendi episcopi ac dilectissimi fidelis nostri humilem interventum ac supplicem petitionem.

[1] Vitalis ist Kanzler vom 30. April 896 bis Ende 898, Erzkanzler nur 901 in B 1317 (Vitalis venerabilis episcopus sanctae Vicentinae ecclesiae dilectus consiliarius noster). Petrus 888—890 Kanzler, 896—899 Erzkanzler, Fürbitter in B 1296 (Petrum cancellarium nostrum nobisque fidissimum), 1302, in einer zu seinen Gunsten ausgestellten Urk. vom 5. Mai 897 aus Pordenone und in B 1307. Johannes ist (wenn wir B 1299 streichen) Kanzler seit dem 24. April 908 (Forsch. f. d. Gesch. X, 286), seit dem 25. Mai 916 heisst er Bischof, endlich am 28. Juli 922 Erzkanzler. Berengar schenkte am 25. Mai 913 (Biancolini Notizie II, 711) Iohanni clerico et fidelissimo cancellario nostro ein Grundstück in der Nähe der Veroneser Arena, am 1. Sept. 916 belohnt er assiduitatem servitii iamfati Iohannis episcopi und schenkt am 17. Dec. 917 Iohanni venerabili episcopo et fidelissimo cancellario nostro eine Wiese (B 1356, 1359), sowie noch ein andres Grundstück am 26. Dec. 918 (Forsch. z. d. Gesch. X, 291). Ann. Placent. (Scr. XVIII, 410) lassen B. 954 (!) ad preces Ioannis episcopi Cremone et archicanzellarii sui zu Piacenza die Grenzen der Sprengel von Piacenza und Cremona bestimmen. [2] Wido wurde 905 zum Bischof gewählt (Campi Storia di Piacenza I, 480 vgl. Lupi Cod. dipl. Berg. II, 46) und bildete nach Liudprand (Ant. II c. 65) eine Stütze Berengars gegen Rudolf 923. In einer Urk. vom 26. Juli 915 heisst er Wido sanctae Placentinae ecclesiae reverentissimus pontifex dilectusque fidelis et devotus auricularius noster (B 1352), B 1361 und 1363 sind auf seine Verwendung erlassen und am 20. Dec. 920 schenkt B. amantissimi fidelis nostri Widonis egregii praesulis continuae devotionis fidelitatem intendentes (weiterhin heisst er carissimus auricularius noster) der Kirche St. Antonin zu Piacenza die Abtei St. Christina bei Pavia (B 1365). Noch unter K. Hugo tritt er als Fürbitter für Berengars Witwe Anna auf (B 1398). [3] Ueber die kirchlichen Verhältnisse dieser Zeit bieten Ratherius und Atto ein reiches Material. Der letztere fasst in der Schrift De pressuris

Unter den vielen Verleihungen, durch welche Berengar ihre oft genug wankende Treue zu befestigen suchte, befinden sich nach dem für die Folgezeit sehr bedeutsamen Beispiele seines Gegners Wido auch solche von Hoheitsrechten. Nicht bloss Mauern, Thürme und Thore, die von den Bischöfen zum Schutze ihrer Stadt gegen die Ungern erbaut worden, giengen in ihren Besitz über, sondern bisweilen auch alle königlichen Rechte und Gefälle innerhalb des Mauerringes, ja sogar vereinzelt schon über denselben hinaus für den nächsten Umkreis.[1] Die erste uns bekannte derartige Uebertragung königlicher und gräflicher Rechte innerhalb der Ringmauer auf einen Bischof ist die Karls III vom 15. Januar 887 für Geilo von Langres,[2] der ähnlich wie

ecclesiast. sein Urtheil über die Bischofswahlen dahin zusammen (ed. Burontius p. 346): sed quia irreligiose eliguntur, inaniter ordinantur, indifferenter accusantur, iniuste opprimuntur, perfide deiiciuntur, crudeliter etiam aliquando et necantur; omnia tamen quae pro tali illicita ordinatione male eveniunt, ad ordinantis pertinere periculum manifestum est, vgl. Liudprands Bericht über Lambert von Mailand (Ant. II c. 57). Notker von Verona rühmt (10. Febr. 921), dass Berengarius dominus amabilis .. nullo praecedente servitio sed sola gratuita pietate me ad istud culmen provexit, wofür er sich durch eine Stiftung dankbar beweist (Vghelli It. sacra V, 727), gewöhnlich aber entschieden nach Atto (p. 335) divitiae affinitas et obsequium. Beispiel eines zur bischöflichen Würde gelangten Caplans und Notars ist Beatus, der spätere Bischof von Tortona, ebenso wie unter Hugo sein Nachfolger Giseprand. B.s Notar Restald (889—898) ist vermutlich der spätere Bischof von Acqui (Moriondi Mon. Aquensia I, 6).

[1] S. die Urk. für Modena von 898 (B 1308, im Anschlusse an eine Urk. Widos von 891 B 1274 und Lamberts B 1288), wozu später noch weitere Schenkungen kommen (B 1319, 1326, 1327), für Bergamo von 904 (B 1323, 1325, wo es u. a. heisst districta vero omnia ipsius civitatis, quae ad regis pertinent potestatem sub eiusdem ecclesiae tuitione .. praedestinamus permanere vgl. B 1464), für Treviso von 905 (B 1330 über Hafenzoll, Marktgeld und Münze), für das Domstift von Vercelli von 913 (über Königshof und Markt, Mandelli Comune di Vercelli III, 53), für Cremona von 916 (B 1356, die am weitesten gehende von diesen Urk.) vgl. Lambert. capit. 8 (Leg. I, 564): quod si novo tempore fiscus comitialis in ius ecclesiasticum conversus est, augeatur stipendium imperiale ab ecclesia; Bethmann-Hollweg Lombard. Städtefreiheit S. 57, 100; Hegel Städteverf. II, 70. [2] Karl verlieh Geilo, weil er sine alicuius comitis vel iudicis iuvamine seine Stadt gegen die Heiden wiederaufgebaut ob nimias comitum seu iudicum inquietudines .. et ipsum civitatis murum et

nachmals seine italienischen Amtsbrüder seine Stadt selbst befestigt hatte. Denn was in Italien und Sachsen die Einfälle der Ungern, bewirkten schon früher in Westfrancien die der Normannen.

Berengars Herrschaft hat sich nur wenig über die Lombardei hinaus erstreckt. Wie er am häufigsten in Pavia oder Verona oder auf benachbarten Krongütern [1] Hof hielt, so beziehen sich auch die meisten seiner (mehr als hundert) uns erhaltenen Urkunden auf oberitalische Gegenden [2] bis nach Istrien hinüber. Wenig vermochte er dagegen in Tuscien oder Spoleto, deren Markgrafen eine ziemlich selbständige Stellung einnahmen. Seine vornehmsten Rathgeber stammen gleichfalls aus der Lombardei, sowohl an Bischöfen wie an weltlichen Grossen. Unter den letzteren dürfte ausser dem schon genannten Walfred und Odelrich, besonders noch des Königs Gevatter, Graf Anselm von Verona, ein Franke, Pfalzgraf Sigifrid, Graf von Mailand und Piacenza,[3] zuvor ein eifriger Anhänger Ludwigs III, und Mark-

XV pedes de intus et LX de foris sive omnia ex fisco nostro infra eandem civitatem ad ius comitis pertinentia seu etiam et omne illud ex iure fisci nostri quod in Campobello iuxta saepefatam civitatem existit, ausserdem Markt- und Münzrecht (B 1011, Pérard Recueil p. 49).

[1] 4 von Berengars Urk. aus den J. 911 bis 917 (1344, 1352, 1354, Muratori Ant. It. I, 369), ausserdem eine gefälschte Arnolfs von 896 (Fickler Quellen u. Forschungen, Urk. 9) sind in curte Sinna ausgestellt, desgl. schon eine Urk. K. Ludwigs II von 858 Senna palatio regio (Tatti Annali di Como I, 954, B 633), einem Orte, den weder Muratori noch Tiraboschi kannten. Nach seiner Erwähnung neben Gaumundio (das später zu Alessandria gehörte) in der Urk. Hugos für die Königin Bertha von 937 (Forsch. z. d. Gesch. X, 305) dürfen wir ihn in der Gegend von Pavia vermuten. [2] Am weitesten nach Süden reichen die Urk. für Arezzo (B 1355), Florenz (B 1311), Montamiata (Forsch. z. d. Gesch. X, 289), Farfa und Casauria (B 1357, 1360). Im Ganzen kennen wir 105 Urk. Berengars, von denen Böhmer 81 verzeichnet hat (denn 1290 wahrscheinlich = 1320 und 1328 = 1327 sind zu streichen). [3] Im J. 904 verwandte er sich für S. Zeno (B 1324), 905 machte B. auf seine Fürbitte dem Diaconus Audibert eine Schenkung (B 1331); 910 erbat Berthila pro fideli nostro Anselmo glorioso comite nostroque compatre et consiliario ob fidei illius puritatem quam sepe probavimus einen Königshof (B 1341), derselbe Anselmus comes comitatus Veronensis et filius bone memorie Waldoni ex genere Francorum vermachte 911 diesen Königshof Duos robores dem

graf Grimald, der treueste von allen,[1] nennenswerth sein. Berengar wird wegen seines kirchlichen Sinnes als ein frommer Herrscher gepriesen (Prolog. v. 30)[2] — die Domkirche von Monza besitzt noch einige Kleinodien aus seinem Schatze, wie er auch dem altehrwürdigen Evangelienbuche des h. Eusebius zu Vercelli seine Fürsorge widmete[3] —, Milde gegen besiegte Feinde, von der freilich Ludwig von Burgund ausgenommen wurde, war ihm nicht fremd, auch von seinem Familienleben wissen wir nichts für ihn Nachtheiliges, aber irgend ein bleibendes Verdienst um sein Land und Volk hat er sich in diesem eisernen Zeitalter nicht zu erwerben vermocht.

Kloster Nonantola, was Ber. sogleich bestätigte (Tiraboschi Storia di Nonantola II, 94 flg., B 1345). Ueber Sigifrid s. Ficker Forsch. zur Rechtsgesch. Italiens I, 313.

[1] Grimald kommt zuerst als königlicher Vassall 900 vor (B 1316; Hist. patr. monum. I, 97) und erscheint dann in sehr vielen Urk. von 905 bis 922 als Fürbitter, erst als Graf, später als Markgraf (B 1332; Forsch. X, 286; B 1343 von 911, hier zuerst Graf; Mandelli Comune di Vercelli III, 53, Biancolini Notizie II, 711; de Dionysiis De Aldone p. 98: interventu et petitione Grimaldi eximii comitis nostrique fidelissimi; B 1356, Affò Storia di Parma I, 323, B 1358, 1359; Forsch. z. d. Gesch. X, 291; B 1365, 1368—1370; nur in B 1358 vom J. 917 und in den drei letzten seit 921 heisst er Markgraf). Als Graf in einer Gerichtsurk. von Verona 911 (Tiraboschi Nonantola II, 97). Seine Töchter traten in das Kloster der h. Julia (Muratori Ant. It. V, 759). [2] Bei Liudprand (Ant. II c. 71) heisst er pius, Flodoard dagegen lässt 922 ob insolentiam eius die Grossen von ihm abfallen. Den Grafen Giselbert von Bergamo suchte Ber. pietatis ut erat amator, misericordia quae ei nulla debebatur inclinatus durch Begnadigung zu gewinnen (Ant. II c. 63). [3] Frisi (Memorie di Monza III, 72, 75) theilt eine 'Capitulatio ecclesiastice rei de capella serenissimi regis Berengarii quando Adelberto subdiacono commendavit' mit sowie ein Verzeichnis 'De capella domni Perengarii regis, quando Adalbertus magistro meo Egilolfo presentavi.' Von diesen Schätzen ist noch ein Sacramentarium Gregorianum aus dem 8. Jahrh. und ein kostbares goldenes mit Edelsteinen besetztes Kreuz in Monza vorhanden. In Vercelli liess Ber. nach einer Inschrift (rex Berengarius sed reparavit idem) den Einband des dem h. Eusebius zugeschriebenen Evangelienbuches erneuern (s. Gazzera Delle iscrizioni cristiane, Torino 1849 p. 117). Bischof Helbunc von Parma erhielt von ihm ein mit Gold, Edelsteinen und Perlen eingelegtes Reliquienkästchen (s. sein Testament Affò Storia di Parma I, 317).

Da ist es denn kein Wunder, dass der Wunsch unseres Dichters auf würdigere Nachfolger nicht in Erfüllung gegangen ist, ja dass sein eigenes Werk sieben Jahrhunderte hindurch so gut wie verschollen blieb. Wenn wir dasselbe jetzt nothgedrungen als Geschichtsquelle ansehen und benutzen, so thun wir dem Verfasser theils zu viel Ehre an, theils legen wir einen zu strengen und daher unbilligen Massstab an eine zwar nicht dem Stoffe, aber wohl der Behandlung nach dichterische Schöpfung, die trotz aller Mängel als geistiges Denkmal ihrer sonst so wirren und finstern Zeit unvergänglichen Werth behauptet.

Ode auf Bischof Adalhard von Verona.

Das Gedicht auf Bischof Adalhard von Verona ist uns allein in der Handschrift der Vaticana Nr. 5751 erhalten, die auf f. 2 als 'Liber sancti Columbani de Bobio' bezeichnet diesem bekannten Kloster an der Trebbia ihren Ursprung verdankt. Von einer Hand des zehnten Jahrhunderts wurde es daselbst auf der leer gebliebenen Rückseite des Blattes 62 unter einem ganz fremdartigen Inhalte, den man im Ganzen als ein Pönitentiale der römischen Kirche bezeichnen kann, eingetragen. Die Handschrift, auf Pergament in 8°, aus 77 Blättern bestehend, gehört im übrigen wohl noch dem Ausgange des neunten Jahrhunderts an. Aus diesem neuerdings von Reifferscheid[1] untersuchten und ausführlich beschriebenem Codex flossen die beiden bisherigen Abdrücke, die unabhängig von einander sich rasch gefolgt sind; der erste ziemlich fehlerhafte 1744 von Mansi in der zu Lucca erschienenen Ausgabe des Baronius (Ann. ecclesiast. XV, 480 n. 1) und der zweite bei weitem bessere Biancolini's nach einer Abschrift Bianchini's 1757 (Dei vescovi e governatori di Verona p. 35 — 37).

Die Fehler des Textes erklären sich z. Th. dadurch, dass, wie die für mich gütigst angefertigte Abschrift des Hr. Dr. Franz Rühl ergeben hat, die Handschrift selbst an mehreren Stellen durch Abreiben fast unleserlich geworden ist, so dass einzelne Buchstaben ergänzt werden müssen. Ganz besonders hat die mit andrer Dinte geschriebene, wahrscheinlich um mehr als ein Jahrhundert jüngere Ueberschrift gelitten, in welcher Reiffer-

[1] Bibliotheca patrum Latin. Italica (Wiener Sitzungsberichte B. 63, 470 — 474), vorher erwähnt von Montfaucon Bibl. manuscr. I, 120.

scheid Saphicum carmen zu lesen glaubte, während Rühl vor carmen nur die 3 Buchstaben a m i feststellen kann und daher Anonymi oder vielleicht irgend einen Namen mutmasst.

Das Gedicht selbst, aus 20 sapphischen Strophen bestehend, ist ein für jene Zeit bemerkenswerthes Beispiel gewandter Beherrschung des Metrums. Mit Sicherheit lässt sich seine Entstehung nach Verona setzen und auf einen seinem Gegenstande völlig gleichzeitigen Autor zurückführen. Bischof Adalhard, dessen christliche Hirtentugenden darin als die eines Lebenden gepriesen werden, trat sein Amt unter Kaiser Ludwig II an[1] und erscheint in öffentlicher Thätigkeit zuerst im Februar 876 unter den Wählern Karls II des Kahlen,[2] der einzige unter seinen Amtsbrüdern im nordöstlichen Italien, der sich auf die westfränkische Seite stellte und dafür mit der reichen Abtei Nonantola belohnt wurde. Diese aber, die das Recht der freien Abtswahl besass, zwang ihn Papst Johann VIII, indem er ihn zuletzt sogar von der Kirchengemeinschaft ausschloss, wieder heraus zu geben,[3] obgleich er früher seiner Klugheit grosse Lobsprüche ertheilt hatte.[4] Mit dem Papste wieder ausgesöhnt nahm Adalhard im August 877 an der Synode von Ravenna Theil,[5] welche die feierliche Bestätigung der Kaiserwürde Karls und unter

[1] Offenbar gefälscht ist eine Schenkung K. Ludwigs II für den vir venerabilis Veronensium episcopus Adalhardus über Riva am Gardasee vom J. 860 (Monum. Boica XXXI[a], 96). Die Worte Johanns VIII (Mansi Coll. concil. XVII, 10): cum tuae causa provectionis non modicum sumpserimus laborem idoneum te Christi sacerdotem merito arbitrantes futurum deuten darauf hin, dass Adalhard unter ihm Bischof wurde.

[2] Leg. I, 529, 532: Adelardus servus servorum dei Veronensis. Eine frühere Erwähnung kennt auch Biancolini nicht (Dei vescovi e governatori di Verona a. 1757 p. 34). [3] Mansi Coll. concil. XVII, 43, 44 (J 2322—2324) vom 28. April 877: quoniam coenobium Nonantulae, quod semper apostolicae sedis et nostrae ipsius auctoritatis privilegio munitum nullius invasionis usurpatione detinebatur, sed solius hucusque abbatis e gremio fratrum electi atque praelati moderamine regebatur, subripuit suisque usibus coarctatis extrema egestate monachis applicavit et eatenus . . . opprimere saeculariumque manibus dispartitum prodere non formidat. [4] Mansi XVII, 10 (J 2289) vom 2. Nov. 876. [5] Mansi XVII, 342. Unter der daselbst ausgestellten Urk. für Autun steht Adelardus an der Spitze der Bischöfe.

seinem Schutze die Sicherstellung der päpstlichen Gerechtsame zum Ziele hatte. In den Jahren 880 und 882 wirkte er als Königsbote[1] Karls III und Johann VIII belobt seinen Eifer, mit dem er die Rechte der römischen Kirche gegen den Markgrafen Wido von Spoleto vertrat, wie er auch 881 einen Streit zwischen ihm und dem Bischof Adelchis von Trient über eine auf ihren Grenzen liegende Besitzung beilegen lässt.[2]

Unter Berengar, der zu Verona von Anfang an so nahe Beziehungen hatte, stieg Adalhard zu der Würde eines Erzkanzlers (bis 894) und vertrauten Rathgebers des neuen Herrschers.[3] Von seiner fortgesetzten Verbindung mit Rom zeugt seine Theilnahme an der Synode, welche Johann IX unmittelbar nach seiner Thronbesteigung im J. 898 berief, um die Rechtsgiltigkeit der Handlungen seines Vorgängers Formosus wieder

[1] Jm J. 880 hielt domnus Adelardus reverentissimus episcopus sanctae Veronensis ecclesiae et missus domni Karoli victoriosissimi regis eine Gerichtssitzung zu Verona ab (Muratori Ant. Ital. I, 435). 882 wirkte Walpert von Porto mit Adalhard zusammen, sed ut antea sine aliquo ad nos effectu reversus est et vester ad vos absque iustitiae contemplatione omnimodo rediit, quamvis ingenti et fideli devotione ipse confrater noster Adelardus ad iustitiam exigendam multimodis decertasset (Mansi XVII, 215, J 2601). [2] Mansi XVII, 197, 198 (J 2560, 2561) vom 4. Merz 881: es handelte sich de quibusdam rebus Asianae villae. Die Bischöfe Johann von Bologna, Egilulf v. Mantua, Eikard von Vicenza und Viator v. Ferrara sollten Schiedsrichter sein. [3] Sämtliche Urk. Berengars vom Beginne seiner Regierung bis zum 2. Dec. 894 sind ad vicem Adelardi episcopi et archicancellarii ausgestellt. In der ersten Urk. für Engelberga vom 8. Mai 888 sind Fürbitter Adelardus et Antonius venerabiles episcopi atque Walfredus illuster marchio nostri dilectissimi fideles; am 18. Aug. 889 beschenkte B. interventu et petitione Adelardi venerabilis episcopi dilecti ac summi consiliarii nostri sacri palatii das Kloster St. Julia zu Brescia; desgl. am 3. Nov. auf Bitten Adelardi ven. episc. fidelis nostri den Priester Johann; am 12. Mai 890 stützte sich Graf Unroch interventu Adelardi ven. episc. necnon et Waltfredi illustris marchionis dilectorum fidelium nostrorum; ähnlich am 20. Okt. Graf Adalgis für einen seiner Vassallen petitione Adelardi ven. episcopi; am 4. Mai 1295 gestattete B. ihm das Abbrechen des Circus zu Verona, der durch Einsturz 40 Menschen erschlagen, endlich bestätigte B. dem Abte Leopard von Nonantola alle Gerechtsame per Landulfum reverentissimum archipresulem necnon et Adelardum venerabilem episcopum dilectissimos consiliarios nostros (B 1289, 1291, 1293—95, 1299, 1312).

herzustellen.[1] Trotz seiner früheren Freundschaft zu Berengar lud Adalhard dann im J. 905, im Augenblicke seiner völligen Ohnmacht, den Kaiser Ludwig nach Verona ein, wodurch er, da die Bürger Berengar herbeiriefen, wir wissen nicht ob mit oder wider seinen Willen, den jähen Sturz Ludwigs mit herbeiführte.[2] Wahrscheinlich ist er nicht lange nach diesem Jahre gestorben. Sein Nachfolger Notcher[3] erscheint zuerst im J. 911.

Ausser Adalhard, dessen christliche Tugenden wir nur aus unserem Gedichte kennen lernen, werden darin noch die verstorbenen Kaiser Ludwig (II) und Karl (II oder III) erwähnt, die ebenso wenig wie der Papst Johann zu einer näheren Zeitbestimmung dienen, da man bei dem letzteren zwischen dem achten († 882) und neunten († 900) dieses Namens schwanken kann. Einen besseren Fingerzeig gibt dagegen Walfred, der seit 876, wo er gleichfalls zu den Wählern Karls des Kahlen gehörte, in manchen öffentlichen Akten als Graf von Verona nachzuweisen ist.[4] Ein eifriger Parteigänger Berengars zählte er gleich Adalhard zu dessen vertrauteren Räthen,[5] und that sich

[1] Mansi XVIII, 222 (Mabillon Museum Ital. I[b], 888). [2] Regino a. 905 Ludwig kam nach Verona adhortante Adalhardo praefatae urbis episcopo: cives autem hoc Berengario summa cum festinatione notum fecerunt, schwerlich doch ohne Mitwissen des Bischofs. Von den Bürgern spricht auch Constantin (De admin. imp. c. 26 p. 115): *ἐλθόντος αὐτοῦ ἐκεῖσε ἐπανέστησαν αὐτῷ οἱ τοῦ αὐτοῦ κάστρου καὶ κρατήσαντες ἐτύφλωσαν.* [3] Tiraboschi Storia di Nonantola II, 97. Notker † 928 (s. seine Grabschrift bei Vghelli Italia sacra V, 733). [4] Leg. I, 529: Signum Walfridi comitis. 880 erscheint in einer Gerichtsverhandlung Adalhards Audakari vicecomes civitatis Veronensis in vice Walifrit comitis (Muratori Ant. It. I, 435), in Urk. Karls III von 880 und 881 als Waltfredus insignis dapifer, sowie als Graf und Rathgeber neben Berengar (B 909, 923, 925). [5] Ausser in den Urk. vom 8. Mai 888 und 12. Mai 890 (s. oben) nennt B. auch in der Urk. vom 10. Sept. 889 für seinen Getreuen Atto Walfredum illustrem comitem summumque consiliarium nostrum (B 1292). Aus dem Titel Markgraf darf man vielleicht schliessen, dass Walfred zu der Grafschaft Verona auch schon durch Berengar mit der Mark Friaul betraut wurde, wenn sich derselbe nicht etwa auf die von Liudprand (Ant. III c. 48, IV c. 6) erwähnte Mark Trient bezieht. Nach den Ann. Fuld. 896 starb er als Foro Iulii marchensis, qui multum fideliter ad imperatorem Veronam contendendo retinuit, nachdem Arnolf Waltfredo Maginfredoque comitibus Italiam cis Padum distribuit (Herimann. Aug. 895, Scr. V, 110).

in der Schlacht an der Trebbia als sein Vorkämpfer hervor. Nachdem er sich auf Arnolfs zweitem Römerzuge an diesen angeschlossen und von ihm die Hut über die Mark Friaul, die er wahrscheinlich schon früher verwaltet, gegen seinen früheren Herrn erhalten hatte, starb er im J. 896. Sein Andenken blieb zu Verona in Ehren.[1] Seine drei nächsten Nachfolger Anselm, Ingelfred, Milo waren fränkischer oder schwäbischer Abkunft.[2] Ihnen folgte durch Otto I die Einigung Veronas mit dem deutschen Reiche. — Nicht lange nach dem Tode Walfreds, also gegen 900, mag unser Gedicht verfasst sein, in welchem eine weitere Anspielung auf gleichzeitige Ereignisse, wie etwa auf den Ungerneinfall, nicht zu entdecken ist.

[1] Im J. 908 hielt Graf Ingelfred Gericht civitate Verona ad casam que fuit bone memorie Walfredi comitis (Tiraboschi Storia di Nonantola II, 99). Am 4. Sept. 920 schenkte B. seinem Caplan Hermenfred 3 Hufen sicut olim tempore Walfredi gloriosi comitis ad ipsum comitatum Veronensem pertinuerunt (Dionysiis De Aldone 101). [2] Ueber Berengars Gevatter Anselm s. oben S. 58; über Ingelfred eine Urk. des B. Notker von 921 (Vghelli It. sacra V, 727): Signum manus Ingelfredi comitis comitatu Veronensis ex Alemanorum genere. In einer Urk. vom 11. Juli 929 erscheint zu Verona Millo vassus regius filius bone recordationis Manfredi una cum Vulperga mea dilecta coniuge lege Francorum viventes (Biancolini Dei vescovi di Verona 120) und am 10. Juli 955 Milo marchio et filius bonae recordat. Manfredi, qui lege Salica vivere visus sum setzt seinen Bruder, den Grafen Manfred und dessen Sohn Egelrich zu Erben ein (Vghelli It. sacra V, 737).

Über die Invectiva in Romam.

Joseph Bianchini gab 1735 in dem von ihm besorgten vierten Bande der unter dem Namen des Anastasius Bibliothecarius gehenden Gesta pontificum Romanorum eine bis dahin ungedruckte Streitschrift für den Papst Formosus unter dem Titel Invectiva in Romam zum ersten Male heraus.[1] Aus welcher Handschrift sie entnommen sei, konnte man, da Bianchini selbst darüber nichts verrathen hatte, aus Scipione Maffei's Istoria teologica[2] erfahren, der im Anhange unter andern Werken der Veroneser Capitelsbibliothek auch jener Verteidigungsschrift als einer zur Ausgabe vorbereiteten gedenkt. Ohne Rücksicht auf den noch vorhandenen Codex wurde der im Ganzen recht genaue und zuverlässige Abdruck Bianchinis 1853 in Migne's Patrologie[3] etwas ungenauer wiederholt. Ueber die Handschrift aber verdanken wir Reifferscheid von seiner für die Wiener Ausgabe der Kirchenväter unternommenen Reise eingehenderen Bericht.[4]

Der Codex auf Pergament in kleinem Quart besteht aus 103 Blättern und ist im eilften bis zwölften Jahrhundert geschrieben. Er wird in der Bibliothek des Domcapitels mit Nr. LXIV bezeichnet. Im Anfange fehlen einige Blätter und die ersten

[1] Anastasii bibliothecarii De vitis Romanor. pontific. ed. Blanchinius tom. IV p. LXX—LXXIV. Nähere Erläuterungen sollten vielleicht in dem nicht erschienenen fünften Bande nachfolgen. [2] Erschienen in Trento 1742. In dem Anhange Opuscoli ecclesiastici betitelt, ist p. 82 unsere Handschrift erwähnt Formosi papae defensionem exhibens, cui titulus Inuectiua in Romam. [3] Patrologiae cursus completus accur. Migne t. 129 (Paris 1853) p. 823—838. [4] Bibliotheca patrum Latinor. Italica (Wien 1865, aus den Sitzungsber. der philos. histor. Kl. der Akademie B. 49) p. 47.

zehn der noch vorhandenen sind an ihrem oberen Theile zerlöchert. Der Text der nur von Bianchini so genannten Invectiva beginnt daher auf f. 1 ohne Ueberschrift mitten in den Worten der Offenbarung prophecie huius auferet. Der Abschreiber hat bisweilen, wo er seine Vorlage nicht lesen konnte, Lücken gelassen und öfter Fehler gemacht, die nur z. Th. von ihm selbst verbessert sind. Auf f. 20^{v} endet unsere Schrift und es schliesst sich unmittelbar daran eine Canonensammlung mit der Ueberschrift: Discipuli dicta Clementis Romane ęcclesię presulis, welche viele pseudoisidorische Stücke enthält. Aus dieser von mir im Merz 1870 neuerdings verglichenen Handschrift ist die nachfolgende Ausgabe geflossen.

Da über die Streitsache des Papstes Formosus an andern Orten hinlänglich gehandelt worden ist,[1] so können die nachstehenden Bemerkungen sich auf das für das Verständnis der vorliegenden Schrift Nothwendige beschränken. Die Zeit ihrer Abfassung zunächst ergibt sich aus der Nennung des Papstes Johanns X am Schlusse, wonach sie frühestens in das Jahr seiner Thronbesteigung 914 fallen müsste. Damit steht es nicht gerade in Widerspruche, wenn seit dem Tode Johanns VIII (15. December 882) in runder Summe dreissig Jahre gezählt werden. Ueber die Person des Verfassers dürfte sich mit Sicherheit nur sagen lassen, dass er einer der von Formosus geweihten, nachmals ihrer Weihe widerrechtlich beraubten Geistlichen[2] gewesen sein müsse. Die freien Aeusserungen über den regierenden Papst lassen auf einen sicheren Zufluchtsort schliessen, von dem aus er sie wagen durfte. Von älteren Autoritäten citiert er ausser vielen Stellen der Bibel einige päpstliche Decretalen grösstentheils nach der Sammlung Pseudoisidors, die erdichtete Synode von Sinuessa von 303, die Kirchengeschichte des Eusebius Pamphili, Cassiodors Historia tripartita, eine Schrift des Bischofs Ennodius von Pavia und einige Spottverse auf Rom:[3]

[1] In meiner Schrift Auxilius und Vulgarius (Leipzig 1866) wird S. 42—44 über die Invectiva gehandelt. [2] Seinen Stand bezeugen die Schlussworte: legatione et sacerdocio Christi fungimur u. s. w., die ganz ähnlich in der Schrift des Vulgarius De causa Formosiana wiederkehren. [3] S. über diese Gregorovius Gesch. der Stadt Rom 2. Ausg. II, 153.

Zeugnisse, die er grösstentheils in den früheren Abhandlungen über den gleichen Gegenstand schon vorfinden mochte. [1]

Es liegt nahe, den unbekannten Verfasser der Invectiva in einem seiner Vorgänger zu vermuten. Am meisten Verwandtschaft mit unserer Schrift hat der erst kürzlich bekannt gewordene De causa Formosiana libellus des Eugenius Vulgarius, eines gelehrten Italieners, da ausser der allgemeinen Aehnlichkeit des Inhaltes eine Reihe von Stellen [2] an beiden Orten wörtlich übereinstimmt. Dieser Umstand lässt sich nur dadurch erklären, dass entweder ein und derselbe Schriftsteller sich selbst wiederholt oder, was viel unwahrscheinlicher, dass ein Verfasser den andern ausgeschrieben hat. Der ersteren einfacheren Annahme steht im Wege, dass die Invectiva minder gesucht und schwülstig in ihrem Ausdrucke ist, als die andern Schriften des Vulgarius, vorzüglich aber, dass dieser allem Anscheine nach schon unter Sergius III († 911) sich durch völlige Unterwerfung mit der römischen Kirche aussöhnte und deshalb schwerlich unter Johann X wiederum als Vorkämpfer für die von ihm aufgegebene Sache der Formosianer aufgetreten sein kann. Wenn wir diese, immerhin nur auf unsicheren Schlüssen beruhenden, Gründe gelten lassen wollen, so bleibt die andre Möglichkeit übrig, dass ein eifriger Verfechter der nämlichen Partei, der fränkische Priester Auxilius, die Invectiva verfasst und dafür einzelne Ausführungen seines früheren Mitkämpfers Vulgarius wörtlich benutzt habe. Weder in Bezug auf den Inhalt noch auf die Form würde diese Vermutung auf Schwierigkeiten stossen, aber sie ist nichts desto weniger durchaus unsicher.

Gleichviel wer der Verfasser dieser Streitschrift gewesen sein mag, ihre volle Unmittelbarkeit und Gleichzeitigkeit den darin berührten Ereignissen gegenüber steht jedenfalls ausser

[1] A. a. O. habe ich schon bemerkt, dass Auxilius (De ordinationibus c. 2, 3) wörtlich die gleiche Belegstelle über die Versetzung der Bischöfe aus Cassiodor und Pseudo-Anterus anführt, die sich in unserer Invective findet, nicht minder eine Zusammenstellung von Bischöfen, die von Päpsten zuerst ab- und dann wieder eingesetzt worden seien (Infensor et Defensor c. 21, In defension. Formosi I c. 6). [2] Nachgewiesen habe ich diese Uebereinstimmungen a. a. O. S. 119—139.

allem Zweifel und es fragt sich daher, inwiefern sie uns als Quelle in ihre Zeit versetzt und mit welchen Gründen die Sache der Formosianer darin geführt wird. Statt die Päpste, welche den letzteren feindlich waren, Stephan, Sergius und Johann, unmittelbar anzugreifen, zieht der Verfasser es vor, Rom und die Römer, die grossentheils unschuldigen Zeugen dieser Greuel, an ihre Stelle zu setzen und die Verteidigung der schuldlos Verfolgten, denen er selbst angehörte, in der Form eines von rednerischem Schwunge beseelten Angriffes auf die ruchlose Tiberstadt zu führen. Gleichsam persönlich fasst er seinen Gegner auf und sucht ihn in lebhaftem Zwiegespräche zu widerlegen und seines Unrechtes zu überführen, wie das in ähnlicher Form z. Th. auch in den andern auf diesen Gegenstand bezüglichen Streitschriften geschieht.

Um die Rechtmässigkeit der päpstlichen Würde des Formosus darzuthun, von der die Rechtmässigkeit der durch ihn ertheilten geistlichen Weihen abhieng, wird geltend gemacht, dass er in Rom aufgewachsen, durch den grossen Papst Nicolaus zum Bischof geweiht, als solcher durch die Bekehrung der Bulgaren sich hohen Ruhm erworben habe, worauf er durch den römischen Clerus und Adel widerstrebend von seinem Bisthume Porto auf den päpstlichen Stuhl geführt und während seiner Regierung (891—896) von dem ganzen Erdkreise anerkannt worden sei. Waren diese Thatsachen alle unbestreitbar, so sollten sie doch nach der Meinung der Gegner durch zwei Einwände vornehmlich entkräftet werden: durch die Erniedrigung des Formosus zum Laienstande, welche Johann VIII demselben angethan hatte, und durch die unerlaubte Versetzung von einem Bisthume zum andern, die mit ihm vorgegangen sei.

Der Verurtheilung des Formosus durch Johann VIII setzt unser Verfasser seine völlige Freisprechung und Wiederherstellung unter dessen Nachfolger Marinus (882—884), dem früheren Bischofe von Cäre, [1] entgegen, die bei der anerkannten Rechtmässigkeit dieses Papstes durchaus nicht angefochten werden

[1] Vgl. meine Ostfränk. Gesch. II, 216 A. 47; Vulgarii De causa Formosiana c. 11, 15 p. 128, 131, 138.

könne. Er hebt hervor, dass Marinus Stephan, dem Sohne Adrians, die Weihe als Diaconus ertheilte,[1] den Formosus sodann zum Papste weihte. Also müssten auch alle Amtshandlungen Stephans VI ungiltig sein, wenn man denen des Marinus und Formosus die Giltigkeit absprechen wolle. Gerade von Stephan aber empfieng wieder Sergius, der spätere erbitterte Gegner des Formosus, die Weihe zum Diaconus.[2] Eine Reihe von geschichtlichen Beispielen beweist sodann, dass schon oft Bischöfe, die aus irgend einem Grunde abgesetzt waren, rechtmässig in ihre Würde wieder eingesetzt worden seien, wie das zuletzt im J. 879 mit dem Erzbischofe Ansbert von Mailand sich zugetragen hatte.[3] Nicht minder aber lehren Vorbilder der älteren Kirchengeschichte und aus jüngster Zeit das des Marinus, wie als Ausnahme der Uebergang von einem Bisthume zu einem andern immerdar zugelassen worden, wofern er durch freie Berufung der Gemeinde und um des Besten der Kirche willen, nicht aus Ehrgeiz stattfand.

Nachdem der Verfasser von der Regierung des Formosus selbst seine Wahl als eine völlig freiwillige hervorgehoben, da es ja thöricht sei zu wähnen, er habe gegen Rom Gewalt anwenden können, sowie die durch ihn vollzogene Krönung des Kaisers Lambert (892), deutet er nur kurz die Vorfälle nach seinem Tode an. Er gedenkt des schmählichen Todtengerichtes, welches neun Monate nach seinem Hinscheiden Stephan VII 897 über ihn abgehalten und der Mishandlung seines Leichnams, sowie der Ravennatischen Synode, die Johann IX unter Mitwirkung des Kaisers Lambert berief, um die Verfügungen seines

[1] Vgl. das Leben Stephans VI (Pontific. Romanor. Vitae ed. Watterich I, 718): Marinus ... scita sua spiritali conversatione tituli beatorum quatuor coronatorum presbyterum consecravit. [2] In dem wahrscheinlich von Auxilius herrührenden Appendix heisst es: Sergius, quem praefatus Marinus subdiaconum fecit et Formosus fecit eum episcopum ecclesiae sanctae Mariae ad Cere. Diese Angabe steht mit der obigen nicht im Widerspruche, sondern ergänzt dieselbe. Auffallend bleibt nur, dass der Verfasser der Invectiva das Bisthum Cäre nicht erwähnt. [3] Vgl. über Ansbert meine Ostfränk. Gesch. II, 103, 104, 106—110, und über Zacharias von Anagni, den Nicolaus 863 degradierte, Hadrian aber unseres Wissens nur zur Laiencommunion wieder zuliess eb. I, 501, 512, 664, 678. Suffrid von Piacenza, den Auxilius in diese Reihe aufgenommen, fehlt hier.

Vorgängers Stephan umzustossen und Formosus in alle Ehren wieder einzusetzen.

Während wir über alle diese Vorfälle, namentlich über die durch Sergius III verhängte Verfolgung, die hier ganz mit Schweigen übergangen wird, aus den andern Schriften der Zeit besser unterrichtet sind, erfahren wir nur aus der Invectiva, dass auch der neue Papst Johann X an dem Standpunkte seines Vorgängers Sergius festhielt und die Formosianischen Weihen nicht als giltig anerkannte. Ihm wird daher entgegengehalten, dass seine eigene Weihe mittelbar auf Formosus zurück zu führen sei, denn dieser weihte Johann zum Priester, derselbe als Papst Johann IX den Erzbischof Kailo von Ravenna,[1] Kailo den Bischof Petrus von Bologna und Petrus endlich ertheilte Johann, dem nachmaligen Papste, die Weihe zum Diaconus. Bei dieser Aufzählung aber bietet unser Bericht eine auffällige Lücke, denn er meldet, Johann habe nach dem Tode des Bischofs Petrus das Bisthum Bologna bei Lebzeiten des Erzbischofs Kailo unrechtmässig in Besitz genommen, widerrechtliche Weihen vollzogen, um sodann, nachdem er jenes verlassen, sich in frevelhafter Vermessenheit des päpstlichen Stuhles zu bemächtigen. Wir wissen aus zuverlässiger Kunde, dass Johann unmittelbar von dem Erzbisthum Ravenna zur päpstlichen Würde übergieng,[2] aus minder zuverlässiger,[3] dass er, wie auch unsere Invectiva meldet, zuerst Bischof von Bologna, dann Erzbischof von Ravenna geworden. Es ist nicht wohl anzunehmen, unser Verfasser sei über diese Umstände unvollständig unterrichtet gewesen oder habe aus irgend einem Grunde über Ravenna schweigen wollen.[4]

[1] Die Bischofsweihe Kailos muss also zwischen 898 und 900 fallen. Sein Name ist sonst nur aus einer Reihe von Ravennatischen Traditionen bekannt, die sich chronologisch nicht bestimmen lassen (Fantuzzi Monumenti Ravennati I p. 54: a Cailone archiepiscopo, 58, 72, 75, 83, angeführt von Köpke De vita Liudprandi p. 91 n. 1). [2] Chronica S. Benedicti (Scr. III, 199), Flodoardi Versus de pontific. Rom. (Mabillon Acta sanct. III[b], 607): rexerat ille Ravennatem moderamine plebem bestätigt durch das Vorkommen Johanns in Urk. von Ravenna s. Köpke a. a. O. 92. [3] Liudprandi Ant. II c. 48. [4] Ich stimme also nicht dem neuerdings unternommenen Versuche bei (Büdinger Untersuch. zur mittl. Gesch. I, 113—120) den Wortlaut der Invectiva so, wie er vorliegt, zu retten.

Wie die folgenden Worte zeigen, hatte er ein entschiedenes Interesse daran, Johann X in ein möglichst übles Licht zu stellen, um zu beweisen, dass er gegen heiligere und gerechtere, als er selbst es war, eingeschritten sei.

Für die Annahme, dass in dem auch sonst mehrfach zerrütteten Texte an dieser Stelle einige Worte ausgefallen sind, die sich auf Ravenna bezogen, spricht erstlich der Umstand, dass im andern Falle unser sonst so zuverlässiger Autor den groben Irrthum begehen würde, Johann unmittelbar von Bologna nach Rom gelangen zu lassen, ferner die besondere Betonung der Unrechtmässigkeit seiner bischöflichen Handlungen, die auf Bologna gar nicht passen würde, da er als Bologneser Diaconus doch recht wohl dem verstorbenen Bischofe Petrus in seinem Amte nachfolgen konnte, endlich die Bemerkung, dass er bei Lebzeiten Kailos das Bisthum usurpierte, die erst dann einen Sinn gibt, wenn wir annehmen, dass Johann, bereits Bischof von Bologna, Kailo als einen Lebenden aus dem Erzbisthum Ravenna verdrängte und somit allerdings sich ein schweres Unrecht zu Schulden kommen liess. So gewährt unsere Schrift in ihrem Schlusse uns neue Thatsachen, während sie im übrigen meist nur als ein neues, hie und da vollständigeres Zeugnis für anderweitig schon bekannte Thatsachen zu verwerthen ist.

Die Worte qua relicta kann man dem Zusammenhange nach nur auf die Kirche von Bologna, nicht auf in Gedanken ergänzte Mittelglieder beziehen — so hat es daher auch Köpke p. 92 bezogen —, überaus gezwungen und unmöglich scheint es mir, das vivente Kailone archiepiscopo mit dem später folgenden consecratus quoque verbunden durch a Kailone consecratus zu erklären. Endlich entspräche es gar nicht der Weise unseres Autors indigne exercuit und inlicitas consecrationes ironisch zu nehmen, wie wir doch müssten, wenn wir die von Formosus hergeleitete Weihe Johanns als Grund seiner Unwürdigkeit auffassen wollten.

Briefe Johanns VIII und des Dogen Petrus, Verse aus Ivrea und Mailänder Bischofsreihe.

Die Pergamenthandschrift 903 in Quarto der Turiner Universitätsbibliothek, über welche zuerst Pasini[1] ausführlicher berichtet hat, enthält neben manchen Auszügen aus den Werken der Kirchenväter eine Canonensammlung aus dem 12. bis 13. Jahrhundert. Darin befinden sich neben vielen bekannten Stücken auf f. 47^{v}, 48 und 56 vier bisher ungedruckte Bruchstücke von Briefen Johanns VIII (872—882). Die beiden ersten, an Ludwigs II Gemahlin Engelberga[2] gerichtet, müssen vor 875, das Todesjahr des Kaisers, fallen, weil jene offenbar als regierend

[1] Pasini Catalog. biblioth. Taurinens. II, 283, auch angeführt bei Pertz Archiv V, 476, IX, 603. Der von Pasini für ungedruckt gehaltene Brief des Papstes Paschalis an Kaiser Ludwig daselbst ist J 1938.

[2] Angilberga nach B 626 seit 850 mit Ludwig II vermählt, starb als Aebtissin von S. Sisto angeblich erst 915 (Campi Hist. di Piacenza I, 249). Auf der Stadtbibliothek zu Piacenza befindet sich ein kostbares Psalterium Daviticum, 290 Seiten auf Purpurpergament mit Goldschrift, ein Seitenstück zu dem Evangeliarium in Brescia, nach der Vorrede auf p. 4: a uiro beatissimo Hieronimo presbitero correctum atque emendatum distinctum uersibus atque sententiis cum obelis et asteriscis scribtumque a nobis sub anno octingentesimo uigesimo septimo incarnat. domini nostri Iesu Christi amen. Dass dieses später der Kaiserin gehörte, lehrt auf dem ersten Blatte ein Epigramma Hilarionis monachi: Si quid habet pretii fidei laudisque uetustas: | Angilberga, tuum tollere praestat opus. | Reginam decuit tale exornasse uolumen, | Reginam decuit psallere et esse piam. | Relliquiis tantis, generosa Placentia, gaude, | Perpetuumque decus iam uenerare tuum. τέλος. Dieser 1803 nach Paris verschleppte Codex wurde 1820 von einem patriotischen Piacentiner, der ihn dort erstanden, der Vaterstadt zurückgegeben. Die Urkunden des Klosters S. Sisto sind neuerdings sämtlich dem Staatsarchive zu Parma einverleibt. Die Gründung desselben durch Angilberga setzen Ann. Placent. (Scr. XVIII, 410) offenbar zu früh in das J. 822, indem sie Ludwig I und II verwechseln.

vorausgesetzt wird. Den Markgrafen Wilbert, auf den sie sich beziehen, habe ich sonst nirgend aufzufinden vermocht. Ebenso unbekannt ist mir der Bischof Philetus von Isaurien. In dem Empfänger des letzten Schreibens, dessen Name offenbar entstellt ist, möchte man den in Johanns Briefen öfter vorkommenden Bischof Paulus von Reggio vermuten. Ganz richtig wird darauf hingedeutet, wie Lothar II mit seinem Gefolge 869 zu Montecassino von dem Papste Adrian das Sacrament des Abendmahles empfieng, zum Zeugnis, er habe mit seiner Buhlerin Waldrada keinen unerlaubten Verkehr mehr gepflogen.[1] Wenn diese Fragmente uns unzusammenhängend und dunkel erscheinen, so ist nicht zu übersehen, dass sie in die ersten Jahre Johanns VIII fallen, aus denen uns von seiner Correspondenz so gut wie nichts erhalten ist, während vom Ende des Jahres 875 an eine reiche Fülle von Briefen vorliegt.

Die Pergamenthandschrift der Genter Universitätsbibliothek Nr. 548, im zehnten Jahrhundert geschrieben, aus dem Kloster St. Maximin zu Trier enthält hinter einigen Schriften Bedas und der Elegie auf den Kukuk auf der Rückseite des letzten Blattes f. 111 einen bisher unbekannten Brief des venetianischen Dogen Petrus an König Heinrich. Abschrift dieses zuerst in dem Kataloge[2] der Genter Handschriften erwähnten Schreibens verdanke ich der gütigen Vermittelung des Hr. Professor Wagener daselbst. Aus den an seiner Spitze genannten Namen lässt sich annähernd die Zeit seiner Abfassung bestimmen: als Empfänger erscheinen König Heinrich I (919—936) und Erzbischof Hildibert von Mainz (Ende 927—937), als Absender[3] der Doge Petrus Candianus II (932—939) und der Patriarch Marinus von Grado (921—955), mithin muss der Brief zwischen 932 und 936 geschrieben sein. Ueber den darin erzählten Vorfall selbst, ein vermeintliches Wunder am heiligen Grabe in Jerusalem, ist mir kein andres Zeugnis vorgekommen. Von einem ganz ähnlichen Streite der Christen und Juden, der zu Lydda durch ein Wunder geschlichtet wird, hören wir[1] unter der Regierung Leos des Armeniers, von Basilius dem Macedonier dagegen wird gemeldet, dass er 874 in umfassender Weise die Juden zu bekehren suchte.[2] In unserem Briefe ist natürlich von Romanus Lekapenus (919—944) die Rede, der vielleicht auch darin genannt wird.

[1] S. meine Ostfränk. Gesch. I, 679. [2] St. Génois Catalogue des manuscrits de Gand (Gent 1849—52) S. 383; auch erwähnt von Dr. Nolte in Naumann's Serapeum B. 29 (1868) S. 383. [3] Dieselben Personen schliessen am 12. Merz 933 einen Vertrag mit dem Markgrafen Wintherius von Istrien ab (Fontes rer. Austriacarum, Diplomat. XII, 11 flg.).

Ein Gegenstück sehr abweichender Art zu den kunstreichen Gedichten auf Berengar und Adalhard bilden die rohen Verse, welche ein Schreiber Agifred der Sammlung Pseudoisidors in der Foliohandschrift Nr. 83 des Capitels von Ivrea am Schlusse hinzufügte. Sie stehen dort auf dem vorletzten und letzten Blatte in zwei Columnen mit Goldschrift. Da die Handschrift selbst dem Ende des zehnten Jahrhunderts angehört, Bischof Azo von Ivrea aber, zu dessen Verherrlichung diese Verse dienen sollen, 876 an der Synode von Pavia theilnahm,[3] so können wir es hier nur mit einer Copie zu thun haben. Der Anfang findet sich ähnlich auch anderwärts als Stossseufzer eines Schreibers wieder.[4] Abgedruckt wurde unser Gedicht vollständig aber mit Fehlern durch Gazzera,[5] unvollständig durch Hinschius.[6]

Ebenfalls aus einer Handschrift der Sammlung Pseudo-Isidors,[7] die zu Anfang des eilften Jahrhunderts geschrieben,

[1] Symeon Magister de Leone Armenio c. 5, Georg. Monach. c. 19 p. 607, 774 ed. Bekker. [2] Auxilius De ordinationib. c. 39 p. 109 ed. Dümmler; Theophan. continuat. l. V c. 95 p. 341 ed. Bekker. [3] Leg. I, 529, 532. Er ist, wie Bethmann (Pertz Archiv IX, 617) wohl mit Recht annahm, identisch mit dem Bischof Adalgerius, unter dem die Geistlichkeit von Ivrea sich zu einer Gebetsgemeinschaft verpflichtete. Der Liber canonum, der uns dieselbe erhalten hat, ist jetzt Eigenthum des Advokaten Caval. Bollati in Turin. [4] Reifferscheid Biblioth. patrum I, 21 in Verona; Oegg Korographie der Stadt Würzburg S. 453. [5] Costanzo Gazzera Iscrizioni crist. antiche S. 70, vorher erwähnt von Bethmann a. a. O. S. 622. [6] Decretales Pseudo-Isidorianae ed. Hinschius p. XLV.

[7] Beschrieben von Hinschius a. a. O. p. XLIV. Ihre Mailänder Herkunft erhellt aus der Bemerkung auf f. 17: istum librum sibi acquisiuit Anselmus episcopus, welche H. auf einen der beiden Anselme am Ende

aus Mailand herstammt und gegenwärtig der königlichen Bibliothek in Bamberg angehört (C 47; P. I. 8), geben wir zum Schlusse das Verzeichnis der Mailänder Erzbischöfe, das von Anatelon bis auf Arnulf († 1018), den Vorgänger Ariberts, herabreicht. Die Bamberger Handschrift ist somit entschieden älter als die, aus denen die früheren Ausgaben dieser wichtigen Quelle, zuletzt die Wattenbachs, geflossen sind und verdiente deshalb einen erneuten Abdruck, für welchen die Jahreszahlen am Rande aus der Ausgabe Wattenbachs (Monum. Germ. Scr. VIII, 102—104) wiederholt worden sind. Die beiden Angelberte standen in unserem Codex in verkehrter Folge, was sich aus der nachträglichen Einfügung eines von beiden erklärt.

des 11. Jahrh. (1086—1093; 1097—1101) bezieht. Giesebrecht dagegen (Gesch. der deutschen Kaiserzeit II, 592) deutete sie auf den 869 verstorbenen Anselm II, der jedoch für das Alter der Handschrift in eine zu frühe Zeit fallen würde.

GESTA BERENGARII IMPERATORIS

ΑΡΧΕΤΑΙ ΠΡΟΛΟΓΟΣ[a]

„Non[a] hederam sperare[b] uales laurumue, libelle,
Quę[a] largita[b] suis tempora prisca[c] uiris.
Contulit hęc[a] magno labyrinthea fabula[b] Homero
Aeneisque[a] tibi, docte poeta Maro.[b]
Atria tunc diuum[a] resonabant carmine uatum:
Respuet en musam[a] quęque proseucha[b] tuam[c].
Pierio[a] flagrabat eis[b] sed munere sanguis:
Prosequitur gressum nulla Thalia[a] tuum.

[a] H . . . . . nam et ipsi uult . . . . . [1]

1[a] Notandum est hoc proemium dialogum esse quippe auctoris. Alloquitur suum opus et e contrario facit[2] illud sibi respondere. [b] proprie dictum, nam speramus bona *[cf. Seruii comment. in Vergil. Aen. I, 543 p. 90]*. 2[a] scilicet dona [b] scilicet sunt [c] antiqua. 3[a] scilicet dona [b] labyrinthea fabula dicitur obscuritatibus inuoluta, nam labyrinthus subterranea domus fuit, quam Dedalus construxit, de qua nullus egredi poterat, nisi uestigia sua regeret[3] filo *[Aen. VI, 30]*, unde Virgilius *[Aen. VI, 27]* ‚hic labor ille domus[4] et inextricabilis error.' 4[a] femininum patronomicum, id est fabula de Enea [b] scilicet contulit haec. 5[a] imperatorum 6[a] carmen [b] *Προσεύχεσθαι*[5] dicitur grece orare, hinc greco nomine proseucha dicitur casula pauperis[6] uidelicet cappanna, in qua residens pauper in quadruuio uel in publico loco petebat stipem *[Iuuenalis comment. ed. Cramer p. 114]*. [c] libelle 7[a] musico [b] poetis 8[a] nulla musa; proprium pro apellatiuo posuit. Thalia autem dicitur quasi *τιθεὶς θάλειαν*[7] id est ponens germina *[Fulgentius mytholog. I c. 14 p. 643]*.

[1] *ex duabus lineis haec tantummodo legi possunt.* [2] faciet *c* [3] reget *c* [4] domos *c* [5] Proseuches *c* [6] paupaeris *c* [7] tototilia *c*

Hinc[a] metuo rapidas ex te nigrescere flammas,[b]
Auribus ut nitidis[a] uilia uerba dabis.“[b]
„Quid uanis totiens agitas[a] hęc tempora dictis,
Carmina quae profers si igne uoranda[a] times?
Desine, nunc etenim nullus tua carmina curat:
Haec[a] faciunt urbi,[b] hęc quoque rure[c] uiri.
Quid tibi preterea duros tolerasse labores[a]
Profuit, ac longas accelerasse uias?[a]
Endromidos[a] te cura magis uictusque[b] fatigat:[c]
Hinc[a] fugito nugas,[b] quas memorare paras.“
„Irrita[a] sępe mihi cumulas[b] quę murmura, codex,
Non poterunt uotis[a] addere claustra meis.
Seria[a] cuncta cadant, opto, et labor omnis abesto,[b]
Dum capiti summo[a] xenia[b] parua dabo.
Nonne uides, tacitis[a] abeant[b] ut sęcla triumphis,
Quos agitat[a] toto orbe colendus homo?
Tu licet[a] exustus uacuas[b] soluaris in auras,
Pars melior[a] summi scribet amore uiri.[b]
Supplice sed uoto Christum rogitemus ouantes,
Quo faueat coeptis patris ab arce meis.
Haud moueor plausu[a] populi uel munere circi,[b]

9[a] propter hoc quia nulla alia subsequitur te [b] id est incenderis statim ut uiderint te docti; nigrescere autem[1] flammas dicit propter fumum. 10[a] doctis, a stultitia purgatis [b] proferes 11[a] uentilas 12[a] deuoranda 14[a] id est carmina [b] pro in urbe; antiptosis[2] est. [c] pro in rure 15[a] duros labores dicit eos quos in eundo et redeundo in Gallia sustineret. 16[a] longas uias eum accelerasse dicit propter citam reuersionem. 17[a] grecus genitiuus. Endromis uestis est uillosa hiemalis grauis et fortis nature, qua contra frigus induebant; est autem species pro genere, pro omni indumento ...[3] ponitur. [b] cibi *[Seru. ad Aen. I, 214 p. 44]* [c] sollicitat 18[a] idcirco [b] uanitates 19[a] uana [b] aggeras 20[a] desideriis 21[a] necessitates [b] absit 22[a] imperatori [b] dona uel munera 23[a] indictis [b] pretereant 24[a] frequenter agit 25[a] id est quamuis [b] proprium epiteton aurarum 26[a] doctior [b] id est cum uiderint docti tanto honeri me imparem, amore pii imperatoris scribere incipient. 29[a] non delector fauore [b] Amphiteatri; quasi diceret: non scribo cupiditate fame sicut antiqui faciebant.

[1] autem autem *c* [2] anteptosis *c* [3] hoc loco *fortasse supplendum est.*

Sat mihi pauca uiri[a] ponere[b] facta pii.
Christe,[a] poli conuexa[b] pio qui numine torques,[1]
Da, queat ut famulus farier apta[a] tuus!

ΑΡΧΕΤΑΙ ΤΟ ΠΑΝΗΓΥΡΙΚΟΝ[a] ΒΕΡΕΝΓΑΡΙΟΥ ΤΟΥ ΑΝΙΚΗΤΟΥ ΚΑΙCΑΡΟC

Gręcia[a] quęsitis[b] cecinit si regna loquelis
Moribus[a] insulsos et relligione[b] tirannos,[2]
Tolleret ut quosdam immerito super astra beandos,
Quos Lachesis[a] nigro satius[b] damnauit Auerno;[c]
Roma suos uario uexit si figmine[a] post haec
Augustos ad tecta poli radiata, perenni
Vibratu[a] simul hos Stigio[b] sorbente baratro:[c]

30[a] id est Berengarii [b] ponere id est scribere; Horatius *[Ars poet. 120]*: ‚Scriptor honoratum si forte reponis Achillem'; Iuuenalis *[Sat. 1, 1]*: ‚Semper ego auditor tantum nunquamne reponam'. 31[a] inuocatio est [b] curua *[Seru. ad Verg. Aen. VI, 310 p. 61]* 32[a] digna rege

[a] panigiricum est licentiosum et lasciuiosum genus dicendi in laudibus regum; hoc genus dicendi a Grecis exortum est *[Isidor. Etymol. VI c. 8, 7]*.

1[a] Paradicma est hortantis[3] [b] exquisitis, compositis 2[a] abitu [b] cultu 4[a] Vna ex Fatis; interpretatur autem Lachesis sors *[Fulgent. Mytholog. I c. 7 p. 634]*. [b] rectius uel melius [c] Auernus lacus est Campanię, cuius grauissimus odor non patitur aues superuolare; ponitur autem pro inferno, declinatur autem Auernus Auerna, ut Tartarus Tartara *[Isidor. Etym. XIII c. 19, 8; Seruius ad Verg. Aen. III, 442, VI, 120, 202 p. 226, 361, 367]*. 5[a] figmento; mendacio 7[a] splendore [b] Stix palus est inferni. Stix in nostro eloquio merorem[4] significat, nam Stix dicitur *ἀπὸ τοῦ στυγεροῦ* id est a tristitia *[Seru. ad Verg. Aen. VI, 134 p. 362, 363]*. [c] Baratrum est fouea inmense altitudinis, que pro inferno ponitur *[Seru. ad Verg. Aen. III, 421 p. 225]*.

[1] *cf. Verg. Aen. IV, 269*: caelum et terras qui numine torquet. [2] tirannos *corr. sec. man.* tyrannos. [3] *cf. Donati ars (ed. Keil p. 402)*: paradigma est enarratio exempli hortantis. [4] memororem *c*

Induperatorem[a] pigeat[b] laudare nitentem[c]
Christicolas quid enim cęlum reserantibus undis,[a]
Quodque replet domini mundum spiramine totum?
Ergo Berengarium genesi[a] factisque legendum[b]
Rite canam,[a] frenare[b] dedit cui celsa potestas[b]
Italię populos bello glebaque[a] superbos.[b]
Stirpe recenseta[a 1] generis, quo stemmate[b] pollet[c]
Scire[a] uacat; nam cuncta nequit mea ferre[b] Thalia.
Francigenam fateor Karolum prędnomine Magnum,[a]
Quem tellus axi[a] tremuit subiecta rigenti,[b]
Quamque petens linquensque[a] luit[b] Sol aureus undas,
Et quam torret[a] equis[b] totiens inuectus anhelis,[c 2]
Prodit auis atauisque illo de sanguine rector

8[a] Epenthesis est; apponitur enim du syllaba causa metri *[Seru. ad Verg. Aen. I, 635 p. 99].* [b] pigeat bene de futuro dixit, quia[3] quamuis una sit significatio inter pudet et piget, tamen pudet[4] de preterito, piget dicimus de futuro *[Seru. ad Verg. Aen. IV, 336 p. 281].* [c] splendentem 9[a] de aquis baptismi dicit 11[a] natura [b] canendum et laudandum 12[a] Cano quod[5] significationes habeat notum est, sed hic laudabo significat *[Seru. ad Aen. I, 1 p. 4].* [b] regere et continere [c] deus 13[a] diuitiis [b] nobiles 14[a] s . . per d . . . . Alii[6] recensita legunt sed pris . . . . utrum. [b] Stema proprie significat filum, quo capita sacerdotum circumligabantur; aliquando ponitur pro corona, aliquando etiam pro genialogia sicut hoc loco, eo quod per successiones et propagationes in se reducatur uelud circulus. [c] uiget 15[a] scilicet si [b] referre; aferesis est 16[a] Karolum Magnum uult significare; quod enim quidam ab Enea dicunt illum ducere originem falsum est, cum Franci potius ab Enea . . esi . . . . . [7] 17[a] axis dicitur proprie intellectualis linea a polo usque ad polum. [b] septentrionalem plagam significat. 18[a] orientem dicit et occidentem [b] purgat, unde et lumen dicitur, quod tenebras luat *[Priscian. Institut. IIII, 16 p. 126 ed. Hertz].* 19[a] perurit. equinoctalis zona monstratur [b] De equis Solis falsum est; tamen si quis altius considerauerit, per IIIIor equos Solis quattuor eius mutationes in die intelliguntur;[8] hoc enim interpretatio nominum equorum eius indicat *[Fulgentius Mythol. I c. 11 p. 638].* [c] fatigabundis

[1] *cf. Prudentii Apotheos. v. 1000.* [2] *cf. Verg. Aen. V, 749:* equis Oriens adflauit anhelis. [3] qui *c* [4] midet *c* [5] *i. e.* quot [6] Alia *c* [7] *duo circiter verba legi non possunt* [8] intelligitur *c*

Ausonię; Karoli[a] sed enim nutritus alumni[b]
Rite sub imperio, simili[a] qui nomine Romam
Postremus Francis[a] regnando coegit habenis.
Ille uirum[a] cernens belli sub imagine[b] laetum
Et ratione pium regnique beamine dignum,
Egregii fidum lateris delegit amicum
Fascibus imperiique aptum, si bella, ministrum,
Forte[1] ruunt. Italus princeps,[a] exercitus[b] armis,
Pręduros Martis didicit sic ferre labores.
Venerat ecce dies, primi cum fata parentis[a]
Posceret atra lues[a] regem,[b] totosque per artus
Febris[a] iit. Moriens primos[b] compellat amicos.
Vltima Brengario referunt[a] dixisse[b] propinquo:
„Subdere colla tibi merito[a] deberet eous[b]
Et licet occiduas cernit quos mersus in undas[a]
Phoebus,[a] uterque[b] etiam mundi quos despicit[c] axis;[d]

21[a] Karolum ultimum significat, quo mortuo sceptrum[2] Italię Berengarius suscepit. [b] Alumnus est, qui nutrit et qui nutritur, sed in significatione hac, cum pro nutritore ponitur, grecę trophimos uocatur neque in alia significatione inuenitur *[Seru. ad Verg. Aen. XI, 33 p. 6].* 22[a] pro eodem 23[a] Franci a quodam proprio duce uocari putantur; alii existimant eos a feritate morum uocatos *[Isidor. Etym. IX c. 2, 101].* 24[a] Karolus Berengarium [b] uel officio militari 28[a] qui nunc est [b] pro exercitatus, est autem sincope. Nam differentia est inter exercitum et exercitatum: exercitatus siquidem significat peritum, exercitus uero fatigatum. sic Seruio placet *[ad Verg. Aen. III, 182, p. 202],* Prisciano aliter. 30[a] Ade 31[a] mors [b] Ordo est: cum atra lues posceret regem fata primi parentis, nam posco te illam rem dicimus. 32[a] Febris a feruore dicitur, apud antiquos autem hebris dicebatur, nam in multis pro aspiratione s uel f ponimus *[Seru. ad Verg. Aen. VII, 695 p. 485].* [b] principes uel precipuos 33[a] dicunt[3] quidam [b] scilicet illum, Karolum scilicet[4] 34[a] iuste [b] orientalis populus. Ordo est: licet merito deberet eous. 35[a] Et hic quattuor mundi climata memorantur ac per hoc omnes populi terrarum. 36[a] nouus interpretatur eo quod cotidie quasi nouus uidetur in ortu *[Isidor. Etym. l. VII c. 11, 54].* [b] septentrionalis et australis [c] deorsum aspicit [d] Dicebant gentiles poete solem cotidie in aquas oceani[5] mergi, quod quamuis fictum sit, tamen ratione non caret. Nam dicunt[6]

[1] Fonte *c* [2] screptrum *c* [3] dicitur *c* [4] silicet *c* [5] ooceani *c* [6] dicitur *c*

Attamen Hesperię[a] proceres[b] pro uiribus[c] ardent[d]
Rite subesse tibi, tanto quia digna[a] labore
Cuncta geris. Penes[a] imperii te gloria nostri
Atque tuis stabit Romana potentia fatis!“
Haec fans aetherias ductor concessit[a] in auras,
Supremumque[a] gemens regnorum liquit habenas.

Ille quidem sic[a] astra subit:[b] miseranda cupido
Sed populos peruasit agens,[a] qui limite lato
Vnius imperio soliti concurrere, plures
Vt mirentur abhinc[a] diuersa per arua tirannos,[b]
Et sibi quęque legat proprium gens, omnibus idem
Dum perstaret amor. Raperet ne gaudia Rhenus
Aut Araris[a] spectata diu, glomerantur in unum
Ausonii[a] proceres ac talia nuncia regi[b]

sapientes sidera aquis pasci et ideo post pluuias clarius nitent *[Seru. ad Verg. Aen. I, 608 p. 96]*.

37[a] Hesperia ab hespero stella dicitur, quia Greci in Italiam[1] per aspectum huius stellę nauigant; dicitur[2] etiam Hispania Hesperia, sed necesse est, si hanc significare uis,[3] ut ultimam dicas *[Seru. ad Verg. Aen. I, 530 p. 87]* [b] Proceres dicuntur proprie mutuli trabium qui prominent in edificiis; hinc tractum est, ut maiores ciuitatis uel regni proceres dicantur, eo quod ceteris prominent *[Isidor. Etym. IX c. 4, 17]*. [c] secundum uires [d] nimium cupiunt 38[a] apta et congrua 39[a] scilicet ergo 41[a] transiuit 42[a] nomen pro aduerbio, pro supreme 43[a] id est tali[4] morte [b] Subit secundum naturam accusatiuo iungitur, nam ut datiuo iungatur figuratum est, sicut Virgilius: ‚iunxit muroque subibant' *[Aen. IX, 371; Seru. ad Verg. Aen. IV, 598 p. 304]* 44[a] stimulans, scilicet illos 46[a] deinde [b] reges. Sensus est: miseranda cupido peruasit populos, ut non diuersis regnis parerent uni regi, sicut antea, sed unaqueque gens eligeret suum. Tirannos pro regibus grecę dictum. Nam apud eos[5] tiranni et regis[6] nulla discretio est, licet apud nos incubator imperii tirannus dicatur. Greci enim fortes reges tirannos uocant, nam tiros fortis dicitur *[Seru. ad Verg. Aen. VII, 266 p. 422; Isid. Etym. IX c. 3, 19, 20]*. 49[a] Gallie ipse est Sagonna *[Seru. ad Georg. I, 63 p. 103]* 50[a] Ausonia dicitur Italia a nomine regis[7] *[Seru. ad Verg. Aen. III, 477 p. 229]*. [b] non qui erat sed qui futurus erat[8]

[1] ataliam *c* [2] dicuntur *c* [3] uis *deest in cod.* [4] talis *c* [5] eos qui *c* [6] regi *c* [7] regi *c* *In altero margine repetitur:* Ausona dicuntur italia a nomine regi. [8] era *c*

Ire iubent: „Hęc terra satis terraeque coloni[a]
Fluminaque antiquos subterlabentia muros
Nota tibi. Nec te reuocet fera[a] Gallia,[b] digno
Quin[a] potiare solo, trux[b] aut Germania,[c] quando[d]
Sceptrigeri hoc potius dudum coluere[a] propinqui,
Et genitor[a] cunctis dilexit carius aruis.“
His motus gressum precibus contendit ad urbem
Irriguam cursim Ticini abeuntibus undis.
Sustulit hic[a] postquam regale[b] insigne coronam,
Non alias raptim[a] cupidus peruadere terras,
Quod[a] multos[b] iuuenum loeto dimersit acerbo,[c]
Laetitia resonant, plausu[a] et fora[b] cuncta resultant,
Templa sacrata uirum trepidant[a] matrumque choreis,
Orgia et innuptę concinnant[a] clara puellę,

51[a] Coloni dicuntur proprie cultores[1] aduene, sed hic etiam pro indigenis ponuntur *[Seru. ad Verg. Aen. I, 12 p. 9]*. 53[a] feros populos gignens [b] Gallia a candore populorum nominatur: *γάλα* enim grecę lac dicitur *[Isid. Etym. IX c. 2, 104, XIV c. 4, 25]*. 54[a] ut non [b] terribilis [c] Germania dicitur a germinando populos; est enim ferax multorum populorum *[Isidor. Etym. XIV c. 4, 4]*. [d] siquidem; iam coniunctio est modo *[Seru. ad Verg. Aen. VI, 106 p. 360]*. 55[a] dilexere 56[a] scilicet tuus 59[a] illic [b] effexegesis 60[a] rapina 61[a] *τὸ αἴτιον*[2] monstrauit hoc loco. [b] Multi enim propter inuasionem alterius terrę perierunt. [c] immaturo; translatio *[Seru. ad Verg. Aen. XI, 28 p. 6]* 62[a] *τὸ αὐτὸν* dixit [b] Quamuis Donatus *[Ars Grammat. II p. 375 ed. Keil]* dicat, forum in singulari numero neutri generis et in plurali masculini, nos tamen in utroque numero utrumque genus legimus. Sciendum est autem sex modis forum uocari: uno modo forum dicitur locus negotiationis,[3] ut Forum Flaminium Forum Iulium; secundo modo forum dicebatur locus, ubi populi iudicia fieri solebant; tertio modo cum is[4] qui prouincie preerat, forum agere dicebatur, quando ciuitatem uocabat, ut de controuersiis eius cognosceret; quarto cum antiqui id forum apellabant, quod nunc uestibulum sepulcri dicari solet; quinto locus in naui, sed tum[5] masculini generis est et plurale; sexto tecas librorum foros dicimus masculino genere, hinc diminutiuum quidam protulit *[Iuuenal. sat. III, 219]*: ‚Hic libros dabit[6] et forulos mediamque Mineruam' *[Sext. Pompei. Festus p. 84 ed. Müller]*. 63[a] frequentantur 64[a] componunt; nam concinnus dicitur proprie potio multorum pigmentorum *[Nonius Marcellus p. 30]*.

[1] colones *c* [2] *ετιον c* [3] negotiatiationis *c* [4] his *c* [5] ‚i' sed cum *c* [6] dabitur *c*

Dantque choros[a] molles et timpana[1] dextera pulsat,
Atque lirę[a 2] graciles[b] extenso pollice[c] cordas[d]
Percurrit septemque modos[a] modulatur auenis.
Rura[a] colunt alii, sulcant grauia[b] arua iuuenci,[c]
Tondent[a] prata greges, pendentque[b] in rupe capellę:[3]
Omnibus una[a] quies et pax erat omnibus una.
Non[4] secus ac[a] longa uentorum pace solutum[b]
Aequor,[a] et imbelli[b] recubant ubi litora somno,
Siluarumque comas[a] et abacto flamine[b] nubes
Mulcet iners ęstas;[a] tunc stagna lacusque sonori
Detumuere, tacent exhausti solibus[a] amnes.

65[a] chorus est proprie coeuorum cantus atque saltatio delicata[5] *[Seru. ad Verg. Georg. I, 346 p. 219].* 66[a] lira dicitur *ἀπὸ τοῦ λυρεῖν*[6] id est a uarietate cordarum *[Isid. Etym. III c. 21, 8]* [b] tenues id est extensas [c] pollex dicitur quasi inter ceteros pollens *[Isid. Etym. XI c. 1, 70]* [d] Corde dicuntur[7] a corio, nam in quibusdam fistulis musicis instrumentis ex corio animalis fiunt. 67[a] Hic illud commemoratur, quod Virgilius in sexto Eneidos *[v. 646]* tetigit ‚Obloquitur numeris septem discrimina uocum,' quod quamuis Seruius *[p. 393]* ad mundanam referat armoniam, nos tamen ętiam humane musice septem diuisiones scimus; prima est per genera, que tria sunt, id est *ἐναρμονικῶν χρωμα[τικων]*[8] *διαστων*. Secunda diuisio est per diastemata, quę nos spacia uocis dicimus; tertia in sistemata, que magnitudines uocis nominamus. Quarta in ptongos id est sonos et, ut apertius fateamur, sonus est uocis modulate particula una intentione producta. Quinta in tonos id est magnitudines spatiorum. Sexta in metabulas id est in transitus modulantium. Septima in melopias id est in habitus effecte modulationis *[Martiani Capellae De nuptiis Philol. l. VIIII p. 353 ed. Eyssenhardt].* 68[a] Rura colunt. Rura grecę *ἄρουρα* dicuntur, sed per afferesin factus est sermo latinus *[Seru. ad Verg. Aen. I, 330 p. 76].* [b] diu inarata [c] a iuuando dicti *[Isid. Etym. XII c. 1, 28]* 69[a] pascunt [b] gestum ostendit pascentium in montibus capellarum. 70[a] similis 71[a] non aliter quam [b] quietum 72[a] Aequor et aqua ab una descendunt ethimologia, id est ab equalitate *[Seru. ad Verg. Georg. I, 50 p. 182; Isid. Etym. XIII c. 12, 1].* [b] leni 73[a] summitates [b] expulso flatu uentorum 74[a] lenit blanda aura 75[a] diebus, nam in plurali numero soles pro diebus ponuntur *[Seru. ad Verg. Aen. I, 745 p. 112].*

[1] tympana *sec. man.* [2] lyrę *sec. man.* [3] *cf. Verg. Ecl. I, 76:* pendere procul de rupe uidebo (sc. capellas). [4] v. 71—75 *ex Stati Theb. III, 255—259.* [5] delicatos *c* [6] lirin *c* [7] dm̄ *c* [8] *χρομα c*

Inuidia tumidus[a] nec passus talia Wido
Perfurit, ac nimios profundit[a] pectore quęstus:[b]
„Otia quę Latium foueant, piget usque[b] fateri!
Nam uideo florere[a] uiros rebusque supinos[b]
Fertilibus, solioque ducem[a] considere celso,
Quem legere sibi. Montes[a] superare profundos[b]
Vis foret ulla mihi: forsan perfringere foedus[a]
Et faciles[a] iuuenum possem subuertere mentes.
Prępipuum[a] Thirrena colunt qui rura, uolentes
Subicient mihi colla, reor. Minus aptus in armis?
Quid? potuit Paris egregias turbare Micenas,[a]
Excire[a] atque nefanda feros in prelia Atridas?[b]
Quid refert,[a] quantus sedeat Rodulfus[b] in aula,
An qualis referam Francis dominetur in aruis
Oddo,[a] mei similes dudum notique sodales?[b]
Solus egon[a] donis secli priuabor opimi,[b]
Et taciti[a] metam[b] solus deuoluar ad aeui?[c]

76[a] superbus; semper enim heret superbia inuidię. 77[a] id est aperit [b] querimonias 78[a] uerba sunt stomachantis Widonis [b] adeo uel diu, sed ordo aliter uidelicet: usque foueant 79[a] prosperari [b] superbos dicimus supinos[1] propter erectionem ceruicis. 80[a] Berincherium 81[a] scilicet si [b] nam profundum et de superiori et de inferiori dicimus, ut profundum cęlum et profundum mare *[Seru. ad Verg. Aen. I, 58 p. 19].* 82[a] Fedus dicitur a porca fede id est turpiter occisa; obruebatur enim lapidibus indicio quo tali morte periret, qui compositum ius disrumpere auderet *[Seru. ad Verg. Aen. I, 62, VIII, 641 p. 19, 496; Isid. Etym. XVIII c. 1, 11].* 83[a] ad subuersionem scilicet 84[a] nomen pro aduerbio 86[a] nota omnibus historia est. 87[a] excitare, commouere [b] Atridas Atrei filios, Agamemnonem et Menelaum; est enim patronomicum[2] *[Seru. ad Verg. Aen. I, 458 p. 80]* 88[a] distat [b] hic nouiter rex a Burgondionibus constitutus erat. 90[a] hic Francie sceptrum tenebat. [b] Sodales compares; nam sodales dicuntur quasi simul edales id est conuictores. 91[a] pro egone, apocope est [b] felicis 92[a] sine laude transacti [b] terminum [c] id est uitae; usurpatum[3] est hic, nam proprie euum eternitas est *[Seru. ad Verg. VI, 764, X, 53 p. 402, 550].*

[1] supinus *c* [2] patronomicum *corr.* patronymicum *c* [3] usupatum *c*

Non,[a] donec puras animus depascitur[b] auras,[c]
Vel[a] si me rapidus Mauors perstrinxerit[b] armis,
Prouoluens[a] iuuenum fusos[b] in sanguine patres."
Talibus irarum dictis fundebat habenas
Mente coquens bilem:[a] iacto[1] uelut aspera saxo
Cominus erigitur serpens,[a] cui subter inanes
Longa sitis latebras totosque agitata per artus
Conuocat in fauces et squamea[a] colla uenenum.[b]
Iamque legit[a] socios aptos furialibus ausis.
Fama uolans[a] regis[b] nitidas cum perculit aures,
Conatus agitare satis Widonen[a] iniquos
Fortuna seruante modum,[a] quatit[b] ille[c] tremendum
Regali de more[a] caput celique[2] tuetur[b]
Conuexa[a] atque sacris ita fatibus[3] ora resoluit:[b]
„Tu cęli terreque sator, qui fulmina[4] torques,[a]
Annorumque uices[a] dimensaque[b] tempora noctis,[c]
Quattuor et mundi partes, quantum arctus ab austro
Et quantum occasus roseo consistat ab ortu,

93[a] scilicet ita erit [b] depasco et depascor sub una significatione dicimus *[Seru. ad Verg. Aen. II, 215 p. 138]*. [c] Fisicum est, quod dicit puras auras, nam dicunt philosophi, quod animus noster non corpulento isto aere, sed pulcro ethere pascatur. 94[a] pro etiam [b] uulnerauerit 95[a] prosternens [b] Fusos occisos; polisemus sermo est: significat enim et discumbentes et fugatos et occisos *[Seru. ad Verg. Aen. I, 214 p. 44]*. 96[a] laxabat 97[a] amaritudinem id est dolum 98[a] Serpens incerti generis est, nam hic feminino genere ponitur, in masculino uero sepissime inuenitur. 100[a] pro squamosa *[Seru. ad Verg. Aen. II, 218 p. 138]* [b] Sicut dicunt hii, qui de natura scripsere serpentum, noxiores sunt cum sitiunt ideoque in mediis feruoribus uelocius interimunt. 101[a] colligit, scilicet Wido 102[a] pene[5] ubique pennata inducitur Fama. [b] Berengarii 103[a] grecus accusatiuus 104[a] attribuente possibilitatem [b] concutit [c] rex Berengarius 105[a] id est decenter, non lasciue sicut comici. Seruauit *τὸ*[6] *πρέπον [Seru. ad Aen. I, 92, 738 p. 25, 110]*. [b] intuetur 106[a] conuexa cęli sunt extrema eius a curuitate dicta *[Seru. ad Verg. Aen. VI, 241 p. 369]*. [b] id est cępit loqui 107[a] iacularis 108[a] uicissitudines [b] diuisa [c] scilicet metiris

[1] v. 97 iacto — v. 100 *ex Stati Theb. II, 411—414.* [2] *Verg. Aen. IV, 451:* caeli conuexa tueri [3] *cf. Georg. IV, 452:* sic fatis ora resoluit. [4] flumina *c cfr. Verg. Aen. IV, 208:* genitor cum fulmina torques [5] peneque *c* [6] TON *c*

Metiris,[a] subeat[b] geminos ut fosphorus[c] ortus,
Precedens nunc Solis equos pellensque tenebras
Noctis agat pre se gelidos aliquando iugales:
Testis adesto[1] pius noxamque[a] remitte cruoris,
Si manus hęc mortis tulerit dispendia[a] Gallis
Debita iure mihi raptum[a] ire uolentibus arua.
Infandum![a] Cui tanta uiro concessa potestas,
Me regnis priuare?[a] Sedet[b] si, conditor orbis,
Pro culpis abolere[a] uiros, nil uota retardent,
Sed per cuncta ruant fastus[a] discrimina,[b] quando[c]
Ferrea[a] iam scindit morituris stamina Cloto,[b]
Ac miseris[a] diri capitis discriminat angues[b]
Allecto,[a] crudele[b] nefas, Acheronte[c] sub imo."
Nox subit interea uariis distincta[a] figuris,
Cum pater egregius[a] tecto sese intulit alto
Post epulas[a] ubi membra toro laxauit[b] honoro.

111[a] *ἀπὸ κοινοῦ* dictum metiris [b] subintret [c] id est lucifer; fos grecę uel lux, phoros ferens *[Isid. Etym. XX c. 10, 10]* 114[a] noxiam id est culpam. 115[a] dampna 116[a] ad rapiendum; est autem futurum tempus ab infinitiuo actiui. 117[a] exclamatiue 118[a] scilicet nulli [b] placet. Sedet polisemus sermo est: sedet placet, sedet cogitat, sedet quiescit, aliquando etiam fixum est signis. 119[a] delere disperdere 120[a] Fastus, quando[2] superbiam significat, quarte declinationis est, quando uero significat librum, qui dierum retinet computationem, secundę *[Seru. ad Verg. Aen. III, 326 p. 214]*. [b] superbie pericula [c] pro quia 121[a] dura inreuocabilis *[Seru. ad Verg. Georg. II, 501 p. 262]* [b] fabulosum est 122[a] Gallis[3] scilicet [b] Haec fabule uelut omnibus note[4] non indigent nostra expositione. 123[a] Vna Furiarum, Alecto grecę, latine inpausabilis dicitur *[Fulgentius Mytholog. I c. 6 p. 633]* [b] effexegesis [c] Acheros sine gaudio interpretatur; fluuius est inferni secundum poetas *[Seru. ad Verg. Aen. VI, 107 p. 360]*. Hęc talia pro ludo habentur cognoscenti ueritatem, sic tamen, ut ipse ludus subtilem indaginem requirat; nam de Furiis et de Fatis quid ueritas habeat, Fulgentius dicit, Seruius etiam in expositione sexti libri Virgilii ueram rationem de Acheronte dicit. 124[a] id est uarietate siderum 125[a] Berengarius 126[a] epulas inproprie dixit pro dapibus. Nam dapes regum sunt epule priuatorum *[Seru. ad Verg. Aen. I, 706 p. 106]*. [b] composuit

[1] adēto *c* [2] quo ordo *c* [3] callis *c* [4] nocte *c*

Annua[a] uix toto rutilarunt sidera mundo
Pace sub hac. En fraudis agit temptamina[a] predo,[b]
Qua[a] secuit quondam aerias[b] rex Poenus[c] aceto[1]
Imperii cupidus cautes. Ubi[a] constitit oris[b][2]
Italię, nunc ille minis, aliquando[a] rogatu,[b]
Sollicitat iuuenum hoc fluxas[a] sermone cateruas:
„Quisquis auet solidis protendere legibus aeuum
Et fasces[a] mutare ducis, quę tendimus ultro
Rite fruens donis, nostros glomerare[a] maniplos
Ne cunctetur[a] ouans.[b] Cuiquam si forte uidetur
Futile[a] quę ferimus, robur quia ponit in armis
Brengarii, stimulis olim quia motus[a] iniquis
Finibus absentes Gallos quęsiuit Etruscis:[a]
Quantus[a] in arma feror patriis uel quantus ab oris
Ausoniam subeo, liceat deferre[a] tiranno,[b]
Atque una[a] caris ueniat fundendus[b] in agris!“
Quis[a] placuere uices[b] ac dulce mouere[c] potentes,
Colla iugo[a] posuere truci; male fida[b] recessit

127[a] perifrasis[3] est uertentis[4] anni 128[a] conamina [b] Wido 129[a] per que loca [b] altas [c] Anibal Africanus 130[a] id est postquam [b] finibus 131[a] uacat ille [b] precibus 132[a] unum[5] pendet ex altero, ideo fluxas quia iuuenum 134[a] Fasces dicebantur lemniscatę coronę; lemnisci autem dicuntur fasciole deauratę, quibus corone circumligabantur; ponitur aliquando pro dignitate. 135[a] coadhunare 136[a] ne dubitet. [b] Gaudens abusiue, nam proprię ouatio dicebatur minor triumphus; qui enim ouationem merebatur, uno equo utebatur ad Capitolium[6] et de ouibus sacrificabat *[Seru. ad Verg. Aen. IV, 543 p. 202]*. 137[a] uanum, unde tractum sit, multis patet[7] 138[a] commotus 139[a] Per transitus historiam tangit: nam antequam ad Italiam Wido hostiliter uenerat,[8] nuntiatum regi Berengario, quod in Tuscia esset perrexitque illuc ad querendum eum. 140[a] id est magnus 141[a] nuntiare [b] pro inuasore modo positum est, quia ab inimico dictum 142[a] pariter [b] aut fugandus aut occidendus, utrumque enim significat. 143[a] pro quibus [b] uicissitudines id est regum mutationes [c] remouere, aferesis 144[a] dominationi subposuere inique [b] Male fida non fida; male aliquando pro non ponitur, sicut male sanus non sanus *[Seru. ad Verg. Georg. I, 105 p. 189]*.

[1] *cf. Iuuenal. Sat. X, 153:* 'diducit scopulos et montem rumpit aceto. [2] horis *c* [3] perifresis *c* [4] uertentes *c* [5] anum *c* [6] pitolium *c* [7] patis *c* [8] uenerit *c*

Sed penitus Thirrena manus[a] hostesque proteruos
Exultans in regna[a] tulit. Pro![b] sęua nocentum
Consilia.[1] Princeps[a] aberat pacemque parabat
Imperio, Veronę Athesis[a] qua culta[b] salubris
Irrigat. Ecce gradu celeri petit alta minister
Tecta ducis[a] sudore madens.[b] „Fortissime rector,
Inquit, adesto tuis![a] Saltu[b] super ardua montis
Sese iniecit ouans coetus sat in arma superbus,
Cui[a] nisi preduros[b] gladiis inferre maniplos
Institeris,[a] quid opus[b] Latio quę dicere uicto
Damna ferent?“[a] Infensus[b] ad hęc ita reddidit olli[c]
Rex: „Iubeo, iuuenis, tantum desiste[a] moueri![b]
Non caput hoc dum uita regit diffusa per artus,
Haec tellus cędet[a] superata, pudetque fateri
Res Latii uictas.“ Ait,[a] accirique[b] sodales
Imperat. Excurrunt uastos[a] excita per agros
Agmina,[a] amor[b] quibus[c] est pacis, quis[d] gloria curae

145[a] multitudo 146[a] id est ad regni regimen [b] interiectiue 147[a] Berengarius 148[a] Athesis fluuius est Italie, interpretatur autem sine positione id est instabilis: nam a priuatiua[2] dictio est, thesis dicitur positio; est autem rapidissimus amnis.[3] [b] fertilis 150[a] Berengarii [b] exhaggeratio[4] est magna nuntiantis 151[a] tibi fidelibus [b] celeri aduentu[5] 153[a] coetui [b] ualde duros 154[a] acceleraueris [b] scilicet est. Antithesis[6] est: quc figura solummodo causa ornatus inuenta[7] est. 155[a] Syllepsis[8] est per numeros, nam cętus singulariter dictum est supra, sed tamen sciendum est, quia in coetu pluralitas intelligitur. [b] iratus, quia dixit uicto Latio [c] pro illi 156[a] cessa, quiesce [b] perturbari 158[a] succumbet 159[a] Virgilium secutus bis idem dixit, nam supra dixit ‚ita reddidit', iterum inferens ‚ait', quod Maro tribus tantum in locis fecit *[Seru. ad Verg. Aen. III, 480 p. 229]*. [b] euocari, ab accio[9] accis, unde accersio, nam arcesso ab arceo fit *[Priscian. Instit. VIII c. 76 p. 431]*. 160[a] latos 161[b] Agmen homonimum est, significat enim exercitum incedentem ad bellum, significat etiam multitudinem, significat etiam impetum, ut Virgilius *[Aen. II, 212, 213]* ‚illi agmine facto Laocoonta[10] petunt' *[Seru. ad Verg. Aen. I, 82 p. 24]*. [b] Bene dicit ‚quibus est amor pacis', nam per bellum pax queritur. [c] scilicet agminibus [d] quibus

[1] *cf. Stati Theb. II, 489—490:* o caeca nocentum consilia. [2] primitiua *c* [3] annis *c* [4] exhaggeneratio *c* [5] aduentum *c* [6] Antiphesis *c* [7] inuentus *c* [8] Silemsis *c* [9] actio *c* [10] laochonta *c*

Natorum dulcisque domus,[a] uitamque perosi
Adueniunt placido[a] glomerati[b] pectora regi,
Exacuunt[a] iustas subitis rumoribus iras.[b]
Vndique collecti postquam uenere manipli,
Ingenti fremitu pariter ducis ante tribunal
Bella cient.[a 1] Liquidas[b] tandem[c] se reddit ad auras
Terribilis ductor, quando latus[2] omne sub armis[a]
Ferrea suta[a] terunt, humeros et pectora late
Flammeus orbis[a] habet, capiti[b] tremit ęrea cassis,
Et[a] gemino dextra rutilant astilia ferro,[3]
Ensis in ore[a] etiam praeclara refulget iaspis.[b]
„Pulcher[a] honos regumque decus, fortissima pubes,[b]
In mediis[a] orsus,[b] rabidi[c] commertia[d] Martis
Presto.[a] Manus capulo sit parta[b] animusque labori,[c]
Vt decet egregios![a] Regnum quia tollere possum
Wido uelit, certum est sotiis atque arua uocatis

162[a] domus nonnunquam pro uxore ponitur, ut illud ‚casta domus seruat pudicitiam'. 163[a] amato [b] figura apud Virgilium celebrata 164[a] scilicet et. ualde acuunt, quia enim in quibusdam locis pro ualde ponitur *[Isid. Etym. X, 82]* [b] Iustas iras bene dicit, quia pro terra[4] propria contentio erat, unde scriptum est *[v. 226]* ‚et pulcram properant per uulnera mortem'. 167[a] uocant [b] puras [c] ad desiderium retulit spectantium dicendo tandem 168[a] De Statio *[Thebais IV, 129—132]* sumptus est hic locus, ubi describit armaturam Ippomedontis. 169[a] iuncture 170[a] scutum [b] pro in capite 171[a] scilicet cum 172[a] id est in elte [b] Hic uersus ex ornatu Eneę transfertur, qui in elte mucronis habebat iaspidem *[Aen. IV, 261]*. 173[a] effexegesis [b] Pubes[5] cum refertur ad singulos, communis[6] generis est, cum uero de multitudine dicitur, sicut hoc loco, feminini[7] generis est et terminatur melius in es quam in is, ut quidam uolunt *[Seru. ad Verg. Aen. V, 516 p. 337]*. 174[a] scilicet agminibus [b] Orsus hoc loco significat cepit loqui, aliquando etiam finiit[8] significat, sed proprie, nam hic usurpatum est; preteritum enim est participium *[Seru. ad Verg. Aen. I, 325 p. 63]*. [c] crudelis [d] uicissitudines 175[a] scilicet sunt [b] pro parata, sincope [c] Duo iunxit fortitudinem et animositatem; est enim unum ab animo, aliud a corpore: que nisi simul fuerint, minime uictoria celebratur. 176[a] nobiles

[1] *cf. Stati Theb. XI, 116.* [2] v. 168 latus — v. 170 *ex Stati Theb. IIII, 130—132, 129.* [3] *cf. Verg. Aen. I, 313.* [4] terea *c* [5] Pupis *c* [6] comcommunis *c* [7] femininis *c* [8] finit *c*

Partiri et gremiis[a] iuuenum subducere[b] pactas.[c]
Si[a] foret huic animus[b] mecum confligere[c] solo,
Et partis[a] differre[b] nefas, quod fluctuat[c] armis
Mersurum populos!“ Ait, et spumantis[a] habenas[b]
Implet[a] equi precepsque petit confinia belli,
Qua manus hostilis Latium pessumdabat[a] armis.
Hic[a] cęlo[1] ut pepulit[2] gelidas Aurora tenebras,
Rorantes excussa[a] comas multumque sequenti
Sole rubens, galeaque uiri clusere minaci[a]
Ora, tubęque sonant uocisque resultat imago,[a]
Partitęque uices[a] tolluntur in ęquora[b] gentes.
Qualis[a 3] ubi, audito uenantum murmure, tigris[b]
Horruit in maculas[a] somnosque excussit inertes,
Bella cupit laxatque genas et temperat[a] ungues,
Mox ruit in turmas natisque alimenta cruentis
Spirantem[a] fert ore uirum;[b] sic excitus[c] ira
Ductor in aduersos inicit ferus[a] arma[b] maniplos.
Vndique consurgunt acies[a] et puluere cęlum[b]

178[a] Enfasis est,[4] quasi iam in gremiis essent. [b] quasi ad se ducere [c] sponsas 179[b] pro utinam [b] uoluntas uoluntatis est anima uite, mens consilii[5] *[Seru. ad Verg. X, 487 p. 576]*. [c] pro confligendi, figurate dictum est. 180[a] pathos est pro paratis [b] remouere [c] nutat adhuc 181[a] fortem monstrat aequum [b] Proprie dixit, nam supra *[v. 23, 96]* inproprie, ubi abenas regni et habenas dixit irarum; dicuntur autem habene ab habendo id est retinendo *[Isid. Etym. XX c. 16, 3]*. 182[a] laxat 183[a] uastabat 184[a] tunc uel hic pro illic id est in illo loco 185[a] figurate dictum 186[a] minas inferente 187[a] echo 188[a] id est ordinate ad prelium [b] in campos 189[a] Parabole est [b] Tigris animal est uocatum ita propter uelocem fugam: ita enim nominant Perse et Medi sagitam[6] *[Isid. Etym. XII c. 2, 7]* 190[a] est tigris uariis distincta maculis *[Isid. l. l.]*. 191[a] ad predam scilicet[7] 193[a] palpitantem [b] nimie uirtutis et uelocitatis animal est tigris *[Isid. l. l.]*. [c] commotus 194[a] temporis est epiteton:[8] ferus uidelicet circa Gallos [b] Geminauit sillabam: quod quamuis apud antiquos licitum foret, ut sepe apud Virgilium *[Seru. ad Aen. II, 27 p. 119]* inuenimus, tamen apud nos cacenfaton est. 195[a] omonimum est[9] *[Seru. ad Verg. Aen. II, 333 p. 147]* [b] iperbole

[1] v. 184—186 rubens *ex Stati Theb. II, 135—137.* [2] impulerat caelo *Statius.* [3] v. 189—194 ductor in *ex Stati Theb. II, 128—133.* [4] e *c* [5] consiui *c* [6] medis agitum *c* [7] silicet *c* [8] epitenton *c* [9] e *c*

Conditur horrendisque sonat clamoribus aether.
Hic[a] alius rapido deiectus in ęquore cursu
Proteritur pedibusque simul calcatus equorum;
Atque alius uolucri traiectus tempora[a] telo,
Cornipedis[a] tergo[b] pronus[c] ruit; illius[d] ense
Deiectum longe caput a ceruice cucurrit,
Hic iacet exanimis[a] fuso super arma cerebro.
Ille manu caret, hic gressu; nec uisibus iste
Integer obruitur. Campi sudore madescunt,[a]
Sanguine manat humus. Crudescens[a] undique campo
Mars turmale[a] furit,[1] Wido si[b] fulminis[2] instar
Labitur in turmas: Libycus[a] uelut agmina campis
Lęta[a] boum cum forte leo procul[b] aggere[3] cernit,
Attollens ceruice iubas sitiensque cruoris,
In mediam erecto contendit[a] pectore turbam.
Hinc fremit Ausonię ductor, furit inde minister
Wido necis,[a] propria nimium uirtute superbus.[b]
Inuicti ualeat uerum quis ferre tyranni
Pondera uirtutis? Demum[a] dare terga coacti

197[a] tunc 199[a] traiecta hominis tempora 200[a] equi corneos pedes habentis [b] dorso [c] in faciem [d] alterius. Varias hominum mortes in bello breuiter commemorat. 202[a] et exanimis dicitur et exanimus *[Seru. ad Verg. Aen. I, 484 p. 83]*. 204[a] resperguntur 205[a] crudelior apparens 206[a] id est inter turmas [b] siquidem 207[a] in Libia magni leones sunt et est species pro genere *[Seru. ad Verg. Georg. II, 151 p. 242]*. 208[a] Lęta pinguia, nam letum, prout sese res habet, accipi debet; dicimus enim lętum hominem hilarem, letum pecus pingue, laetum aruum fertile, letam[4] domum pulcram sic[5] et cetera *[Seru. ad Verg. Georg. I, 74 p. 185]*. [b] Procul dicitur quasi porro ab oculis, significat enim et prope et longe *[Seru. ad Verg. Aen. III, 13 p. 180]*. 210[a] ruit 212[a] nam causa bellorum hic erat. [b] nobilis. τῶν μέσων est superbus, nam et in bona et in mala significatione ponitur; uult enim dicere, quod satis esset Wido horrendus sua propria uirtute, id est proprii corporis, sed quia contra fortissimum rem habebat, non poterant socii eius ferre pondus uirtutis illius ideoque terga dabant. 214[a] nouissime *[Seru. ad Verg. Aen. II, 795 p. 176]*

[1] *cf. Stat. Theb. IV, 10*: (Bellona) turmale fremit [2] fluminis *c* [3] aggerere *c* [4] letum *c* [5] sicc *c*

Illius[a] effugiunt comites. Clamoribus ultro
Palantes[a] sequitur:[b] „Quę[c 1] uos dementia cępit,
Montibus[a] ut septi gladios uitare uelitis,
O sotii? Haud quondam hec patriis promissa dabatis
Edibus,[a] Hesperiae quęuis[b] prędulcia natis
Spondentes. Reuocate gradum![2] Quid dextera possit
Hęc, hodie cernetis, io![a] Ne fidite cursu,
Lecta manus!“ Frustra sed enim compellat abactos[a]
Fulminei[b] uirtute ducis. Desertus[b] amicis
Stat[3] rationis inops,[a] utrumne inglorius armis
Abscedat,[a] rediuiuo[b] animam[c] seruare duello,[d]
Redditus an pulchram[4] properet[a] per uulnera mortem[b]
Hostibus. Hec secum subito dum mente retractat,[a]
Vnus adest comitum ac rapidis calcaribus[b] urgens
Iam torpentis[a] equi latera: „Hospes[5] inclite,[b] Gallis,

215[a] Widonis 216[a] fugentes [b] Wido [c] ita eos uocabat. Hec oratio secundum rethoricam artem omni parte suasoria est. Nam et difficultatem fugiendi ostendit et uerecundiam false promissionis et spem in uirtute ductoris. 217[a] quasi murorum ambiunt Italiam *[Isid. Etym. XIV c. 8, 18]* 219[a] Edibus: tectis, domibus; edem autem numero singulari de templo tantum dicimus, plurali uero et de domibus et de templis *[Seru. ad Verg. Aen. II, 487 p. 150]*. [b] quecumque 221[a] uox furentis uel clamantis; et est traicus sermo *[Seru. ad Verg. Aen. VII, 399 p. 426]*. 222[a] fugatos 223[a] bellicosi, impetuosi [b] derelictus ab 224[a] consilii egens 225[a] Figura greca est, quando duo uerba sine coniunctione[6] copulantur, sicut hoc loco abscedat seruare, Virgilius *[Aen. IX, 360]* dat habere, id est abscedat ut seruet, dat ut abeat *[Seru. ad Verg. Aen. I, 318 p. 63]*. [b] renascenti post casum *[Seru. ad Verg. Aen. X, 58 p. 551]* [c] uitam [d] distat inter duellium et duellum. Nam duellium est spacium, quo bellum preparatur, duellum dicitur ipse conflictus. Alii dicunt, quod duellum sit proprię conflictus duorum. 226[a] acceleret [b] pulcram mortem dicit, quia in bello pulcrum est mori. 227[a] recogitat 228[a] stimulis 229[a] deficientis. ‚Iam torpentis' pro oeconomia est hoc loco id est dispositione[7] carminis: uitium enim faceret, si ex abrupto Widonem diceret abisse. [b] Inclitus grecum est, nam greci κλυτὸν dicunt gloriosum *[Seru. ad Verg. Aen. VI, 781 p. 404]*.

[1] *cf. Verg. Ecl. II, 69*: quae te dementia cepit? [2] *cf. Verg. Aen. VI, 128*: reuocare gradum [3] Sat *c cf. III, 102; Stati Theb. I, 373.* [4] v. 226 pulchram — mortem *ex Verg. Aen. IX, 399.* [5] ospes inclite *corr. sec. man.* hospes inclyte [6] coniunctione coniunctione *c* [7] dispositio *c*

Inquit, abi. Penitus nostri cessere[a] manipli.[b]
Nec mirum[a] credas hominem sęuire per agmen,
Puluereos Libies[a] potiusque haud monstra[b] per agros.[c]
Vidi equidem, geminos[a] uno cum sterneret ictu
Ille uiros. Pudet heu fari, quę funera[a] uictis
Intulerit. Discede, precor, melioribus ausis
Seruandus!“ Tandem sotium[a] perculsus amore
Discedit seseque suis męrentibus[a] addit.

Nox[1] ruit interea curas hominumque labores
Composuit[2] nigroque polos[a] inuoluit amictu,[b]
Omnibus[3] illa[a] quidem mitis, sed turbida[b] pulso.
Voluitur irarum furiis actique[a] laboris,
Non tamen absque uia[a] mentisque uigore profundę.
Namque sub[4] occiduas uerse[a] iam noctis habenas
Astrorumque obitus,[a 5] ubi primum maxima Thetis[b 6]

230[a] discesserunt [b] signiferi *[Seru. l. l. XI, 463 p. 35]* 231[a] scilicet si discesserunt 232[a] grecus genitiuus. Libia dicitur, quod inde Lips flat id est africus, uel quod melius est, Libia dicitur quasi *λιπυία* [*τοῦ ὕειν*][7] id est egens pluuię *[Seru. ad Verg. Aen. I, 22 p. 11]* [b] leones [c] Sensus est: credas, id est credere posset aliquis, si adesset, non hominem seuire[8] per agmen, sed potius monstra, id est feras, per puluereos agros Libies; tanta itaque ui ferebatur. 233[a] pro duos 234[a] Funus dicitur a funibus, quia in exequiis mortuorum funes incendebantur *[Seru. ad Verg. Aen. I, 727 p. 109]*. 236[a] pro sociorum 237[a] de absentia eius tristantibus. Meret quando sine diptongo scribitur, significat militat, unde emeriti dicuntur militia liberati *[Seru. ad Verg. Aen. IV, 82 p. 257]*. 239[a] poli sunt extremitates axis id est circuli, qui currunt per axem; sunt enim duo, septentrionalis et australis, sed sciendum est, quia polos et axem et cetera, que dicuntur in particione celi, non natura constituit, sed humana sollertia inuenit *[Isid. Etym. III c. 36]*. [b] Nox nigro amictu uestita fingitur, quia eius umbra terrena[9] cuncta fuscantur. 240[a] nox [b] inquieta 241[a] peracti 242[a] ratione. Ac si diceret non frustra, quia utile consilium repperit. 243[a] ad finem deducte 244[a] Obire astra dicuntur, quando aduentu solis obscurantur. [b] Thetis secundum fabulam mater fuit Achillis, sed ponitur pro mari.

[1] *Cf. Stati Theb. III, 415:* Nox subiit curasque hominum motusque ferarum [2] *ex Stat. Theb. III, 416.* [3] *cf. ib. 417:* illa quidem cunctis sed non tibi mitis [4] v. 243 sub — 245 *ex Stati Theb. III, 33—35.* [5] habitus *c* [6] Tethys *Statius.* [7] lipsia *c* [8] seruire *c* [9] ternera *c*

Impulit eoo[a] cunctantem[b] Hyperiona[c] ponto,
Doctiloquos[a] agit ille[b] uiros ad limen ouantis
Hesterna nece uictoris, ne luce carentes[a]
Prohibeat[a] mandare solo.[b] Iam calle[c] peracto
Postquam[1] introgressi et coram[a] data copia[b] fandi,
Incipiunt: „Suprema[a] dedit[b] superare potestas[c]
Cui, ductor, fera bella, animum submitte rogatu.
Nam petimus,[a] liceat sotios mandare sepulchris
Aethere priuatos,[a] malis[b] ne membra ferinis[c]
Facta deo[a] pereant campoue relicta fatiscant.[b]
Hoc fortis[a] Wido,[b] hoc populus miseratus amicos.
Nec adeo fracte uires animique labascunt,[a]
Prelia quin superent[a] ac spes in nostra cadendi
Iura solum.“[a] „Iuuenes, uitio tabescitis[b] omnes
Gentis,[a] ad hec uictor, fandi quia copia uobis
Semper et ore magis robur quam pectore; uerum[a]
Plus dixisse egisse,[a] minus[b] taxatur[c] honestum.[d]

245[a] orientali [b] moras facientem [c] solem. Hiperion unus ex gigantibus, fuit pater Solis, qui[2] etiam gigas fuisse dicitur, ponitur ergo Hiperion pro Sole *[Seru. ad Verg. Aen. IV, 119 p. 260]*. 246[a] dedalologos[3] [b] Wido 247[a] mortuos 248[a] Pro communis sillaba[4] est modo [b] commendare, committere terre [c] itinere; dicitur[5] autem callis a callo pecorum *[Seru. ad Verg. Aen. IV, 405 p. 288]*. 249[a] in conspectu [b] singulari numero significat possibilitatem, copias autem in plurali numero de exercitu dicimus *[Seru. ad Verg. Aen. II, 564 p. 161]*. 250[a] magna celsa. Suppremum et minimum dicimus et maximum, sicut Terentius *[Ad. 2, 1, 4]*: ‚Pro summe Iuppiter' [b] concessit [c] Ordo est: O ductor cui suprema potestas dedit superare fera bella. 252[a] scilicet ut 253[a] anima cassos [b] maxillis [c] Fere dicuntur eo quod toto corpore ferantur id est prone sint uel quod secundum proprium arbitrium ferantur *[Seru. ad Verg. Aen. I, 215 p. 44]*. 254[a] scilicet a [b] dissoluantur[6] 255[a] *τὸ πρέπον*[7] [b] petit 267[a] deficiunt 257[a] supersint 258[a] scilicet Italię [b] infatuamini 259[a] scilicet uestre.[8] Quasi diceret: non est mirum, si sic loquimini, quia hoc uitium commune est omnibus Burgondionibus, id est loquacitas. 260[a] sed 261[a] scilicet quam [b] pro non [c] dicitur [d] hic uersus cuiusdam sapientis est Francigenę.[9]

[1] Postqam *c* v. 249 *ex Verg. Aen. I, 520, XI, 248.* [2] quia *c* [3] dedalogos *c* [4] silla *c* [5] dicuntur *c* [6] disoluantur *c* [7] *τον πρεπιον c cf. gl. ad v. 105.* [8] ure *c* [9] francingenę *c.*

Tollite membra tamen, mitto[a] quia lumine cassis[1]
Quod restat[a] potius. Miseret tot mille iacentum
Vnius[2] ob noxam,[a] luteo[b] quis corpore mundi
Archana[a] tribuit flatum ratione creator.
Illa quidem uideat[a] deus. At uos cetera[3] testor,[b]
Aut Italis, Galli[a] celeres, abscedite terris,
Aut bello fractas iterum densete[a] cateruas.“[4]
Haec ubi dicta,[a] uiri gressum uertere frequentes
Ad socios; tolluntque citi sua funera campo
Sandapilis,[a] reditura tubis ut[b] cuncta ciebit[c]
Nuntius aetheria precurrens arce tonantem.[a]

EXPLICIT LIBER I

INCIPIT LIBER[5] II

Fluctuat[a] interea Wido crebroque retractat[b]
Milite[a] quo bellum[b] moueat, quę pectora sollers[c]

262[a] omitto aferesis *[Seru. ad Verg. Aen. I, 203 p. 42]* 263[a] quicquid ire superest 264[a] Si uolumus accipere secundum hoc quod Seruius *[ad Verg. Aen. I, 41 p. 15]* dicit, noxam pro noxiam dictum erit; nam dicit, quod noxia sit culpa, noxa autem pena. [b] terreno. Luteo, terreo; non enim a colore uenit, sed a luto diriuatur ideoque corripitur lu. 265[a] secreta, unde et arca et arx dicta quasi res secretae *[Seru. ad Aen. I, 262 p. 52]*. 266[a] pro cuius culpa tot perierunt, diiudicet. [b] contestor, moneo. Nam plura significat, aliquando enim inuoco, aliquando iuro, aliquando moneo significat, ut hoc loco *[Seru. ad Verg. Aen. II, 155 p. 132]*. 267[a] uocatiuus 268[a] coadhunate. Sicut Seruius *[ad Verg. Aen. VII, 794 p. 444]* dicit, denseo denses dicimus, aliter non, sed falsum est. 269[a] scilicet sunt 271[a] plebehis feretris *[Fulgentius de abstrusis sermon. ed. Gerlach et Roth 388]* [b] quando uel postquam [c] commouebit. Ciere est proprie fletum alicui commouere *[Seru. ad Verg. Aen. VI, 468 p. 383]*. 272[a] Christum dei filium

II, 1[a] tristatur, anxiat [b] cogitat et considerat 2[a] pro militibus [b] Inter bellum et prelium haec est differentia: nam bellum dicitur omne tempus uel quo preparatur aliquid necessarium pugne uel quo pugnauerint, prelium autem dicitur conflictus ipse bellorum *[Seru. ad Verg. Aen. VIII, 547 p. 488]*. [c] Solon lingua Oscorum dicitur totum, inde sollers, qui astutus[6] est in omnibus et studiosus *[Sext. Pompei. Festus p. 299]*.

[1] *cf. Stati Theb. II, 15.* [2] *cf. Verg. Aen. I, 41.* [3] cetera *c* aethera *Valesius (cf. Verg. Aen. IX, 653).* [4] *cf. Verg. Aen. XII, 264.* [5] Liber *deest in cod.* [6] quia stutu *c*

Protendat ferro. Placuit[a] sententia demum,[b]
Sollicitet[a] patria populos[b] tellure quietos,
Vnanimes quo[a] bella ferant uiresque reducant
Effetas[a] paribusque solum potiantur[b] habenis.
Summe deus,[a] qui cuncta foues, qui[1] cuncta creasti,
Qui regis imperio celum mare sidera terras,
Qui facis, astra[a] micent et signa micantia currant,
Te precor, intende et mihimet[a] succurre roganti,
Ac sensus infunde[a] meos, commertia[b] belli
Illectosque[a] duces uili subnectere[b] cartę,[c]
Quo ualeam! Prior arma rapit iam Gallicus heros,[a]
Aerios ducibus montes superantibus auctus,
Anscherio cum fratre[a] simul, qui iure[b] proteruo
Quingentos acuunt[a] propria de gente ministros,
Instructos animo et gladiis, nec uiribus infra.[a]

3[a] In hac[2] constructione, id est ‚placuit sollicitet' subiunctiuus[3] ponitur pro infinitiuo, in qua licet addere ut et sine ea proferre. [b] nouissime[4] 4[a] scilicet ut [b] Gallie[5] dicit 5[a] concordes ut 6[a] effetas: exhaustas; tractum est a mulieribus, que frequenti partu debilitantur *[Seru. ad Verg. Aen. V, 396 p. 333]*. [b] potior et genitiuo et accusatiuo et ablatiuo iungitur, licet nonnulli negent posse proferri per accusatiuum; Terentius *[Ad. 5, 4, 16]*: ‚patria[6] potitur commoda', sic et hoc loco ‚potiantur [habenis]'; solum per genitiuum Cicero *[in Catil. II, 9, 19]* protulit: ‘rerum potiri uolunt’ *[Seru. ad Verg. Aen. III, 278 p. 209]*. 7[a] inuocatio est 9[a] ab Astreo quodam dicta sunt, uelud quidam dicit;[7] grecum nomen est *[Martian. Capell. De nuptiis l. VIII p. 303]*. ‚Astra micent' stellas dicit, que nonnisi cum caelesti spera mouentur; dicendo autem ‚signa micantia currant' septem planetas commemorat, quarum iugi motu tempora dinoscuntur, sic enim scriptum habes *[Genes. 1, 14]*: ‚et sint[8] in signa et tempora et dies et annos.' 10[a] particula est addita causa metri. 11[a] comple; infundere est quasi interius fundere. [b] uicissitudines 12[a] conductos, coadunatos [b] subiungere [c] Metonimia[9] est per id quod continet id quod continetur, nam per cartham scripturam uult intelligi, que in cartha continetur; est autem adtenuatio scriptoris. Cartha dicitur a Carthagine[10] oppido *[Seru. ad Verg. Aen. I, 343 p. 65]*. 13[a] id est Wido 15[a] cognominis erat duci Gallorum, id est Wido. [b] id est bellico more 16[a] instruunt 17[a] inferius

[1] et qui *c* [2] hanc *c* [3] subiunctillus *c* [4] nouisime *c* [5] galilee *c* [6] patrie *c* [7] dicitur *c* [8] sin *c* [9] Metominia *c* [10] cartino *c*

Gauslinus tercentum equites fera bella uolentes
Prȩcelerare iubet; pariter contendit[a] Vbertus
Bis centum pro laude[a] uiros; eadem[b] omnibus arma
Et cultus[a] similis patrięque in pectore uires.
Arma legens[a 1] inimica[b] iterum Thyrrena iuuentus,
Inclita[a] gens dudum, terreque marisque duello
Apta satis, modo sed male fida[a] et degener, ultro[b]
Bella cupit;[2] pariterque cohors Camerina superbit
Munere natorum subigitque[a] in bella sodales
Mille. Sua[a] uirtute magis sed prole supinus —
Post monstrata fides[a] — centeno milite letus
Pauper adhuc Albricus abit iam iamque resultat
Spe Camerina,[a] utinam diues sine morte sodalis!
Quid, furibunde,[a] ruis, sotiis ad crimina lectis,
Ragineri? Non consilio nec uiribus ullis
Vincitur, aethereo causas qui pensat[a] Olympo,[b 3]
Quique Berengario Latium concessit auitum.[a]

19[a] ducit 20[a] pro fauore sue uirtutis [b] similia 21[a] habitus 22[a] eligens [b] pro inimicorum 23[a] gloriosa 24[a] minus fida *[Seru. ad Verg. Aen. II, 23 p. 118]* [b] sponte, nullo[4] cogente 26[a] compellit. Subigo polisemus sermo est, nam aliquando compello significat, ut Virgilius: ‚subigitque[5] fateri' *[Aen. VI, 567]*, aliquando acuo, ut ipse alibi *[VII, 627]*: ‚subiguntque in cote secures,' aliquando frico, ut item ipse *[Georg. III, 256]*: ‚et pede prosubigit terram, fricat arbore costas[6] *[Seru. ad Verg. Aen. VI, 302 p. 375]*. 27[a] propria. Ordo est: supinus prole, sed magis sua uirtute. Nam quod dicit ‚post monstrata fides,' hoc est, quia solus in prelio regem uulnerauit. 28[a] ueritas rei 30[a] Nam Camerinam marchiam postea tenuit. Certum est, quia Albericus interfecit comparem suum Widonem in ponte, cupidus honoris; ideoque obtat iste, peruenisse eum ad culmen honoris sine nece amici. 31[a] furibundus dicitur similis furenti *[Priscian. Instit. IIII, 35 p. 137]*. 33[a] considerat, diiudicat [b] Olimpus est mons inmense altitudinis, utpote cacumine suo uentos et nubes transcendens, unde pro nimia altitudine sua celo coęquatur, dicitur autem Olimpus quasi ololampus, id est totus ardens *[Isid. Etym. XIV c. 8, 9]*. 34[a] antiquum ac per hoc nobile *[Seru. ad Verg. Aen. I, 375 p. 68]*

[1] leges *c* [2] *cf. Stati Theb. II, 328.* [3] *cf. Verg. Aen. VI, 579:* ad aetherium . . Olympum [4] nullu *c* [5] subiitque *c* [6] totas *c*

Collectos etiam ducit Wilelmus[1] amicos
Tercentum lorica habiles[a] galeaque minaces,[b]
Nec iaculo segnes.[a] Totidem propellit[b] Vbaldus
Consimili[a] feruore. Vacat non denique uulgus[b]
Instabili motum studio modicisque magistris
Profari, quandoque manent[a] hii sorte[b] labores
Doctiloquos; michimet summam[a] tetigisse duelli
Sufficiat. Veniunt etiam, discrimina[a] campo
Qui nuper tulerant, numero[a] ter mille,[2] magistris[b]
Conserti[a] pariter stupido[b] restantibus[c] aruo.
Infandum![a] Foret[b] his satius[c] cecidisse duello,
Quam miseros[a] uidisse dies. Nam dispare fato[b]
Disperiere. Iubet tandem[a] Lamberticus horror
Precipuum[a] truncare; siti perit alter[b] in aruis,
Vngrorum[a] cupit infaustas differre sagittas.
Tertius[a] alta poli[b] scandit supremaque ponti

36[a] aptos [b] minas inferentes 37[a] id est studiosos; litotes est. [b] cogit, impellit 38[a] quo Willelmus etiam ducebat [b] Hoc nomen et masculini et neutri generis inuenitur; sed iuxta analogiam masculini generis esse debet, quia nullum nomen in us desinens secundę declinationis neutri generis inuenitur apud Latinos nisi pelagus, quod et ipsum grecum est *[Seru. ad Verg. Aen. I, 149 p. 34]*. 40[a] prestolantur, expectant [b] per sortem 41[a] scilicet partem 42[a] pericula. hactenus Thirrenos duces commemorauit. Nunc de his dicit, qui in primordio bellorum semper cum Widone[3] fuerunt. 43[a] per numerum [b] ductoribus 44[a] coadunati [b] non qui stupuit, sed qui stuporem incussit.[4] [c] remanentibus 45[a] exclamando dictum est [b] esset [c] melius 46[a] in quibus miserabiliter perierunt [b] dissimili morte 47[a] Vacat ‚tandem' et est uersus de his, qui tibicines uocantur, quibus datur aliquid ad solam metri sustentationem *[Seru. ad Verg. Aen. VI, 186 p. 366]*. Est autem tibicen[5] proprie furca apposita ad sustentationem ruentium parietum, unde Iuuenalis *[Sat. III, 193]* ait, de incommodis urbis loquens: ‚Nos urbem incolimus tenui tibicine fultam.' 48[a] Magemfredum significat. [b] Eurardum uult intelligi. 49[a] scilicet dum [b] uitare 50[a] de Sigefredo[6] dicit. [b] Alta poli dicit propter altitudinem montis,[7] ubi monitionem habuit. Supprema autem ponti ideo, quia lacui etiam se commisit.

[1] uiuilelmus *c* [2] *cf. Stat. Theb. IIII, 63.* [3] cuidone *c* [4] cussit *c* [5] tibicinis *c* [6] sigefredum *c* [7] multis *c*

Tristis, ut almificis sese sustollere[a] sceptris[b]
Forte[a] queat. Hominum, pro,[b] mens ignara[1] futuri!
Nunc acies glomerant, bellum numeroque[a] minantur
Laetantes, timidisque[2] etiam breuis addita uirtus.[a]
Per medios Wido incedens gratatur[a] amicis
Exultatque[3] animis et spe iam praecipit[a] hostem:
Qualis[a] ubi abruptis fugit presepia uinclis
Tandem liber equus campoque potitus aperto,
Aut ille in pastus armentaque tendit equarum
Aut assuetus aquę perfundi flumine noto
Emicat arrectisque fremit ceruicibus alte
Luxurians, luduntque iubę per colla, per armos.

Senserat horrisonos tandem[a] seuire furores
Armipotens[a] Latii decus, et spes inclita belli
Arma ciet,[a] primisque uirum regnique ministris
Otius[a] ascitas[b] cogant in prelia turmas,
Imperat ac latas uacuent[a] habitantibus[b] urbes.
Iussio[a] torua[b] means Italo iam perfurit aruo,
Conueniant[a] nocuo rursus decernere ferro,[4]
Quis[a] pia iura[b] placent; notas excita[c 5] per urbes,

51[a] subtraere.[6] [b] Subtrahitur modo s causa metri *[sc. in sceptris]*, aliquando nec scribitur, ut illud: ‚Tum laterali' dolor certissimu' nuntiu'[7] mortis' *[Lucilii rel. ed. Gerlach p. 84]*. 52[a] euentu aliquo [b] interiectio 53[a] multitudine 54[a] Breuis uirtus definitio est timidi exercitus; quod est timidus exercitus, breuis uirtus. 55[a] gratulatur uel gratias agit 56[a] preocupat 57[a] anaculaton est 63[a] demum, nouissime 64[a] armorum potens 65[a] commouet[8] 66[a] Ocius id est celeriter; est enim positiuus antiquus, nec enim comparatiuus esse potest, ubi nulla est comparatio *[Seru. ad Verg. Aen. VIII, 555 p. 489]*. [b] collectas, euocatas 67[a] uel dilectum faciant; dilectus apud antiquos euocatio militum dicebatur. [b] pro abitatoribus 68[a] id est clarigatio [b] terribilis *[Seru. ad Aen. X, 170 p. 558]* 69[a] ‚conueniant decernere' greca figura est concessa solis[9] poetis. 70[a] pro quibus [b] id est fedus pii regis [c] commota

[1] *cf. Verg. Aen. IIII, 508; Stat. Theb. V, 718.* [2] v. 54 timidisque — uirtus *ex Stat. Theb. IIII, 12.* [3] v. 56—62 *ex Verg. Aen. XI, 491—497.* [4] *cf. Verg. Aen. XII, 282.* [5] excide *c* exinde *Valesius cf. I, 160.* [6] substraere *c* [7] certissimum nuntium *c* [8] ecommouet *c* [9] concessolis *c*

Lęta nouare nefas[a] ardet,[b] sic prepete motu[c]
Comit[a] equos[1] artusque terit thorace iuuentus.[b]
Nec mora, Walfredus[a] ter mille resumit amicos.
His manus in capulo,[a] primis ac feruor ab armis[b]
Hostilem turbare[2] globum;[a] nec fortior[b] alter[c]
Hostica quem pubes[a] bello uereatur[b] euntem,
Ausona cui faueat.[a] Pariter tria fulmina belli
Supponide[a] coeunt, regi[b] sotiabat amato[c]
Quos[a] tunc fida satis coniunx, peritura uenenis
Sed, postquam hausura[a] est inimica hortamina Circes.
Hos mille et quingenti equites comitantur euntes,
Obtecti[a] Calibum pectus[b] de more metallo[c]
Gentis et umbrati nitidis[a] a uertice cristis.[b]

71[a] prelium [b] cupit uel festinat, nam utrumque significare potest. [c] gestu corporis 72[a] ornat [b] Iuuentus est multitudo iuuenum, iuuenta etas, autem apud fatuos dea dicebatur *[Seru. ad Verg. Aen. I, 590 p. 94]*. 73[a] hic precipuus erat amicorum Berengarii. 74[a] in elte; scilicet erat [b] id est a primo bello 75[a] multitudinem [b] scilicet erat [c] scilicet illo Walfredo 76[a] ‚Hostica quem[3] pubes' licenter dictum est, non regulariter, nam secundum regulam hostilem diceret. [b] timeat 77[a] id est cui fauere[4] debeat 78[a] Supponide patronomicon est a patre et per metaplasmum sistolen corripitur po syllaba, uel per licentiam, que est in propriis. Tres autem fuerunt filii Subponis in prelio: Adalgisus Wifredus et Boso. [b] Berengario [c] dilecto 79[a] quia soror eorum coniux regis erat. 80[a] admissura. Nota res est, cuius hortamine perierit. Nam Circe secundum fabulam filia Solis fuit, que ospites ad se uenientes[5] quibusdam herbis et carminibus in diuersas mutabat figuras: bene ergo Circe dicitur mulier illa, cuius suasionibus permutauit regina statum rationis honeste. interpretatur autem in Circe manuum iudicium *[Fulgent. Mythолog. II c. 10 p. 683]*. 82[a] scilicet ipsi equites. Calibes populi sunt, apud quos ferrum in uenis terrae inuenitur *[Seru. ad Aen. VIII, 421 p. 481]*, unde Sidonius Apollinaris *[Carm. V v. 40—42, 46]* ait: ‚Vt medium solio sese dedit, aduolat omnis | Terra simul; tum[6] queque suos prouincia[7] fructus | Exposuit:[8] fert[9] Indus ebur, Caldeus amomum, | Arma Calips, frumenta Libes, Campanus Hiachum'. [b] notissima figura [c] secundum consuetudinem gentis suę 83[a] fulgidis [b] galeis

[1] *cf. Stat. Theb. IIII, 43.* [2] *cf. Verg. Aen. IX, 407.* [3] quam *c* [4] cauere *c* [5] uenienientes *c* [6] Terras si multum *c* [7] prouincia *Sidon. Apollin.* promentia *c* [8] Exposuit *Sidon. Apoll.* Exponunt *c* [9] fer *c*

Teutonico[a] ritu[1] sexcentos urguet ouantes
Leutho[a] uiros; etiam simili strepit agmine[b] frater
Bernardus. Stimulant longis calcaribus[2] armos
Alipedum[a] cuncti et cludunt latera ardua[b] parmis:[c]
Germanus[a] sic bella gerit. Nec segnis[b] abibat
Albricus, Tyberine,[a] tuas non sanguine lymphas[b]
Quis fraude infecit,[a] quingentaque robora belli
Educit patriis horrentia uiribus atqui
Francigenis olim duris exercita[a] ludis.
Iamque morę[a] impaciens glomerat Bonifacus[b] amicos,[c]
Alter ab aduerso,[a] ac paribus circumdatus armis
Berardus numero tercentum.[a] Maxima uulgi[b]
Pars Italo uibrant[3] omnes[4] de more sarisas,[a]
Orbe[a] latusque tegunt clipei[b] pro Marte[c] sinistrum.
Aduolat Azo ferox subigens[a] in bella sodales,[b]
Vicinoque[a] suas cogens ab limite turmas

84[a] Germanico 85[a] hic Germanus erat. [b] impetu 87[a] equorum [b] excelsa [c] scutis sine umbone 88[a] Quare autem Germanę gentes tam recte et procere stature sint, beatus Hieronimus manifestat, dicens infantes illarum gentium usque ad tertium uel quartum annum fasciis circumligari. [b] sed celer 89[a] Tiberine dictum pro Tibri; in sacris namque Tiberinus, in oratione Tiberis, in poemate Tibris apud antiquos dicebatur, sed hoc confundebant poete *[Seru. ad Verg. Aen. VIII, 31 p. 450]*. [b] aquas 90[a] maculauit 92[a] pro exercitata 93[a] tarditatis [b] pro Bonifacius, sincope [c] scilicet ab inferioribus numero tercentum 94[a] id est inimico uel contraposito, nam supra commemoratus est alter Bonifacius, ueruntamen est aliqua in nominibus facta differentia. 95[a] scilicet glomerat [b] definitiue dictum est, quod sunt illi tricenti, id est maxima pars uulgi, scilicet[5] pro multis aliis sufficiunt. 96[a] Sarise dicuntur astae[6] longe Macedonum lingua, sicut pilum proprie dicitur hasta Romana lingua, ergo sarisas pro pilis dixit *[Seru. ad Verg. Aen. VII, 664 p. 436]*. 97[a] rotunditate [b] Clipeus dicitur quasi clupeus a uerbo clopeo id est cęlo uel dicitur greca etimologia *ἀπὸ τοῦ κλέπτειν*[7] *σώματα*, id est a furando corpora; est enim clipeus maius scutum *[Seru. ad Verg. Aen. II, 389 p. 154]*. [c] id est causa Martis, id est belli 98[a] compellens [b] socios 99[a] Azo siquidem et Odelricus uicini sibi erant.

[1] *cf. Verg. Aen. VII, 241.* [2] *cf. III, 257.* [3] v. 96 uibrant — sarisas *ex Stat. Theb. VII, 269.* [4] Macetum *Statius.* [5] silicet *c* [6] astrae *c* [7] cloptin *c*

Olricus, Latium Adriacis[a] qua[b] clauditur undis,[1]
Ac labor est sęuis gladios pretendere Hiberis.[a 2]
Farier illectos[a] studio Mauortis utrimque[b]
Pontifices[a] uereor, strictis[b] ingentia[c] dictis
Prętereo;[a] Rheni[b] licitum[c] nec foedera paucis
Effari; hinc alio libitum[a] transmittere cursus.[b]
Vt tandem collecta bonus uidet agmina ductor,
Assilit in medium, nitidis[a] cernendus in armis,
Talia dicta ferens: „Nostri munimina[a] regni,
O proceres, prohibere[3] minas Widonis iniquas,
Sitne pium,[a] sapitis, dudum qui funera campo[b]
Experti.[a] Mauult[b] igitur quod tendere fastus[c]
Nunc[a] etiam, rebus finem quam ponere fessis,
Arma referte[a] citi et caram[b] defendite terram,
Me duce, quem dudum precibus sustollere[4] fasces
Hortati.“[a] Dixitque. Diu cessare duellum

100[a] Adriacis undis id est undis Adriaci[5] maris; dicitur[6] autem Adriacum mare uel ab Adria ciuitate quam alluit, uel quia saxosa est, nam petra grecę adra uocatur *[Schol. ad Lucani Phars. II, 615 p. 169 ed. Weber]*. [b] aduerbium est per locum *[Seru. ad Aen. IX, 67 p. 510]*, id est ab illo limite, qua Latium clauditur Adriacis undis. 101[a] Hiberi dicuntur Hispani ab Hibero[7] flumine, a quo tota Hispania Hiberia dicta est *[Seru. ad Verg. Aen. XI, 913 p. 54]*. Nam Ispani per Adriaticum mare furtim ad Liguriam, quae pars est Italie, nauigantes maximam inferunt uastitatem ideoque dixit: ‚Qua labor est saeuis gladios pretendere Hiberis.' 102[a] prouocatos uel adunatos [b] ex utraque parte, id est ex parte Berengarii[8] et ex parte Quidonis.[9] 103[a] episcopos [b] scilicet idcirco [c] magna, absolute dictum 104[a] pertranseo [b] Rhenus unus est ex tribus principalibus fluuiis Germanie, dicitur autem Rhenus a Rhodano, nam ex una prouincia ambo fluunt *[Isid. Etym. XIII c. 21, 30]*. [c] scilicet est 105[a] placitum, scilicet est [b] seriem narrationis 107[a] splendidis 108[a] effexegesis sequentis nominis, id est procerum 110[a] id est iustum [b] in campo 111[a] Sensus est: uos, o proceres, qui experti estis prius bellum et qui uidistis socios Widonis prostratos in campo, uos sapitis, si iustum est, quia post tanta damna cessare deberet. [b] magis uult [c] superbiam 112[a] id est post tot funera 113[a] iterum ferte [b] nobilem 115[a] scilicet estis

[1] *cf. Verg. Aen. XI, 405:* Hadriacas ... undas. [2] Abaris *coni. Valesius.* [3] proibere *c cf. Verg. Aen. III, 265:* prohibete minas [4] sustolere *c* [5] adri adriaci *c* [6] dicuntur *c* [7] adhibero *c* [8] berunt *c* [9] quidus *c*

Turba fremens queritur,[a] subito[b] concussa tumultu,
Vix labara[a] opperiens.[b] Ferus[c 1] omni in pectore sęuit
Mortis amor cedisque. Nichil flagrantibus[a] obstat.
Precipitant[a] redimuntque moras.[b] Sic litora uento[c]
Incipiente fremunt, fugitur[a] cum portus; ubique[b]
Vela fluunt, laxi iactantur ubique rudentes,[a]
Iamque natant remi, natat omnis in ęquore summo
Anchora;[a] iam dulcis medii[b] de gurgite ponti
Respicitur tellus comitesque a puppe relicti.

Campus erat dudum studio dampnatus iniquo;[a]
Huc[a] ambę tendunt acies squalentibus[b] armis.
Et[2] iam bella uocant. Alias[a] nunc[3] suggere[b 4] uires,
Qui pensas[a] tacita[b] mundum ratione, creator.
Fatalem[a 5] populis ultro poscentibus horam
Admouet atra dies, Stygiisque[a] emissa tenebris
Mors fruitur caelo[a] bellatoremque[b] uolando[c]

116[a] murmurat ideo uidelicet, quia Wido prior mouebat bellum. [b] nimium desiderium monstrat bellare uolentium. 117[a] uexilla; grecum est [b] expectans, scilicet ibat [c] Multa ab hoc loco pene circa finem huius libri de Statio sumpta sunt. 118[a] desiderantibus 119[a] pro precipitantur [b] id est tarditatem suam nimia celeritate compensant. [c] quo nauigatio peragi debet 120[a] relinquitur [b] Vbi aliquando causa enclisis producitur, ut hoc loco, nam naturaliter breuis est *[Seru. ad Verg. Aen. I, 116 p. 29]*. 121[a] funes nauis, a stridore sic nominati *[Isid. Etym. XIX c. 4, 1]* 123[a] hoc nomen apud Grecos aspiratione caret, licet aspiratio proprie Grecorum sit; illi[6] enim ankyra dicunt *[Seru. ad Aen. I, 189 p. 36]*. [b] medium dicitur quicquid inter finem et initium est. 125[a] quasi diceret: ex tempore primi belli destinatus 126[a] pro illuc [b] splendentibus *[Seru. ad Georg. IV, 91 p. 291]* 127[a] inuocatio est [b] subministra 128[a] dispensas [b] occulta 129[a] mortalem 130[a] infernalibus 131[a] luce[7] [b] Bellatorem campum ubi bellum fiebat. Nam aliter dicimus bellatorem equum, per quem bellum fit, atque aliter bellatorem uirum, qui bellum gerit *[Seru. ad Aen. X, 891 p. 592]*. [c] Personaliter introducitur modo mors per poeticum phasma.

[1] v. 117 Ferus — 124 *ex Stat. Theb. VII, 137—144.* [2] v. 127 *ex Stat. Theb. VIII, 373.* sed *Statius.* [3] noua *Statius.* [4] surgere *c* [5] v. 129—145 *ex Stat. Theb. VIII, 375—378, 385—391, 395—397, 402—403, 406—407* animos. [6] ille *c* [7] lucae *c*

Campum operit nigroque[a] uiros inuitat hiatu
Arma ciens[a 1] aboletque[b] domos conubia natos.
Pellitur et patrię[a] et, qui mente nouissimus exit,
Lucis amor animusque[2] ultra thoracas[a] anhelus[b]
Conatur galeęque[a] tremunt horrore comarum.
Quid mirum caluisse uiros? Flammantur[a] in hostem
Cornipedes[a] niueoque rigant sola pinguia nimbo.[b]
Iamque ruunt[a] primusque uirum concurrere puluis
Incipit ac spatiis utrimque aequalibus acti[a]
Aduentant mediumque uident decrescere campum.
Pulcher adhuc belli uultus: stant uertice coni,[a]
Plena armenta[a] uiris, nullus sine pręside uector.[b 3]
At postquam rabies[a] et uitę prodiga[b] uirtus
Emisere[4] animos, sternuntque ruuntque uicissim[a]
Ictibus innumeris. Haud tanta[5] cadentibus[a] hedis[b]
Aeriam[a] Rhodopen solida[6] niue uerberat arctos.[7]
Interea Widonen[a] adit Walfredus ouantem[b]
Cedibus, haud regem, sed enim qui nuper ab aruis

132[a] Nigro: nocuo uel mortifero. Nam nigrum mortiferum antiqui dicebant; Horatius *[Sermon. I, 4, 85]*: ‚hic niger est, hunc tu, Romane, caueto' *[Seru. ad Verg. Ecl. V, 56 p. 129]*. 133[a] commouens [b] delet, a memoria scilicet 134[a] scilicet amor 135[a] grecum nomen est hominis, in accusatiuo plurali a ante s ideo corripitur *[Seru. ad Aen. IX, 505 p. 531]*. [b] Id est: uim feruoris sui animus etiam ultra thoracas monstrat nimio pulsu. 136[a] Secundum antiquum morem dictum est, quando galeę cristas habebant comarum. 137[a] accenduntur 138[a] aequi [b] Nimbus proprię est uis uenti cum pluuia, sed modo pro sudore ponitur. 139[a] festinant 140[a] commoti 142[a] galeę: a parte totum, nam conus est sumitas galeę *[Seru. ad Verg. Aen. III, 468 p. 228]*. 143[a] equi [b] scilicet adhuc 144[a] furor pugnandi [b] consumptrix id est non curans uitam 145[a] cadunt alternatim 146[a] ad hunc casum uenientibus [b] Aurige signum est haud longe a septentrione, cuius pedem cum cornu tauri una stella coniungit; hic in manu sinistra fert edos, in humeris capram, quę aluisse dicitur Iouem; hoc quoque signum tam ortu quam hoccasu suo efficit tempestates *[Seru. ad Verg. Georg. I, 205 p. 202]*. 147[a] in aera[8] porrectam [b] septentrio 148[a] grecus accusatiuus [b] gaudentem

[1] tiens *c* [2] animisque *c* [3] currus *Statius.* [4] Et misere *c* Emisere *Statius* [5] v. 146 tanta — 147 *ex Stat. Theb. VIII, 407—408.* [6] solita *c* solida *Statius.* [7] *ad marginem adscribitur* arctus [8] aeram *c*

Sequanicis[a] illectus[b] erat. Capit[c] eminus[d] ipsum
Asta uiri[1] ualido nimium contorta lacerto,[a]
Extremo[2] galeę[a] primoque in margine parmę
Semita qua lucet: clauso spiraminis haustu[a]
Ilicet[a] oppetiit.[b] Moriens telluris[c] alumnę[d]
Infelix caręque domus reminiscitur, atqui
Damna modo[a] Latiis quia uenit adeptus in aruis.
Hinc acies sequitur ceso ductore; furitque
Alcherium sternens heros Athesinus[a] et Othum:
Comminus[a 3] hunc stantem metit,[b] hunc a poplite sectum
Cuspide transmissa. His socios demitteret umbris
Innumeros, ni Rhodanicus[a] succurrere ductor
Ammonitus, fessis subito adforet ultor[a] amicis.
Vt lupus in campis pecudes cum uidit apertis,
Non ductor[a 4] gregis ipse comes, non horrida terret
Turba canum, ruit[a] ac toto deseuit in aruo:
Haud aliter dirum Wido se tollit in ęquor.[a]
Hic celsum[a] quod cernit aequo turbare sodales[b]
Erardum indignans, uno[5] duo corpora ferro[6]
Cornipedemque aequitemque fodit. Ruit[a] ille ruentem[7]
In dominum,[8] lapsasque[9] manu quaerentis habenas

150[a] Sequana fluuius Gallie est, hinc Sequanici Galli dicuntur. [b] conductus [c] inuadit [d] a longe 151[a] brachio 152[a] id est inter finem galeę et initium parme, id est in ipso iugulo. 153[a] id est uia spiritus 154[a] pro ilico causa metri [b] Oppetere dicimus ore terram petere, id est mori *[Seru. ad Aen. I, 96 p. 26]*. [c] Differentiam faciebant antiqui inter[10] terram et tellurem, dicentes tellurem deam, elementum uero terram *[Seru. ad Aen. I, 171 p. 37]*, Martianus tamen dicit esse tellurem interiorem partem illam, ubi arbores radicitus hęrent. [d] in qua nutritus fuerat 156[a] tantummodo 158[a] id est Walfredus, ab Athesi fluuio 159[a] e uicino [b] interficit 161[a] Rodanus fluuius est Burgondię, a Rhodo oppido sic nominatus *[Isid. Etym. XIII c. 21, 29]*; hinc deriuatiuum Rhodanicus. 162[a] defensor 164[a] id est pastor 165[a] cum impetu uenit *[Seru. ad Aen. XII, 123 p. 63]* 166[a] id est in campum 167[a] sublimem [b] socios 169[a] cadit equus

[1] *cf. Stat. Theb. VIII, 496.* [2] v. 152 *ex Stat. Theb. IX, 746.* [3] Communis *c* v. 159—160 transmissa *ex Stat. Theb. VII, 713—714* demissa [4] auctor *c* [5] v. 168 uno — 173 *ex Stat. Theb. VIII, 539—544.* [6] pinu *Stat.* [7] ruentum *c* [8] domum *c* Protheum *Stat.* [9] lapsisque — habenis *c* lapsasque — habenas *Stat.* [10] in *c*

In uultus[a] galeam clipeumque in corpore[1] calcat,
Saucius[a] extremo donec cum sanguine frenos
Respuit et iuncta domino ceruice recumbit.
Osharii, comites rabido clamore uocantis,
Ora ferit framea;[b] pereunt conamina uocis
Intercepta cruore.[a] Milo uerum[b] arma[2] cadenti
Dum rapit, infelix Itala deprenditur asta,
Ac moriens linquit clipeum hostilemque suumque.
Auxilio[a] collecta subit tandem Ausona pubes,[b]
Bellum ingens oritur. Multum hinc illincque cruoris[a]
Funditur et totis sternuntur corpora campis.
Nam uarium uirtutis[3] opus.[a] Nunc turba recedit,
Nunc premit[a] ac uicibus[b] tellurem amittit et aufert:
Vt uentis nimbisque minax cum soluit habenas
Aer,[4] alterno[a] profligens[b] turbine[c] mundum.
Stat[a] cęli[b] diuersa acies:[c] nunc fortior austri,
Nunc aquilonis hiems, donec pugnante procella[a]
Aut nimiis hic[a] uicit aquis, aut ille[b] sereno.
Hic[a] uidet Anscherius fratrem[b] quia uulnere labi
Albrici, ingemit ac rapido conamine telum
Contorquens, clamore[a] graui: „Sator aetheris, inquit,

171[a] in faciem 172[a] pro sauciatus, id est uulneratus 175[a] lancea 176[a] sanguine [b] set 179[a] ad auxilium; ut Virgilius *[Aen. V, 451]*: ‚it clamor caelo', pro ad caelum. [b] iuuentus 180[a] pro multus cruor 182[a] scilicet erat 183[a] id est insequitur [b] id est per uices 185[a] diuerso [b] commouens [c] Turbo turbinis est uis uenti, turbo turbonis[5] proprium *[Seru. ad Aen. I, 83 p. 24]*; turben[6] uero turbinis[7] uertigo[8] fusi; hinc[9] de Hercule legitur: ‚Turbine precipiti rumpuntur sepe rudentes.' 186[a] horret *[Seru. ad Aen. II, 333 p. 147]* [b] pro aere [c] diuersus conflictus 187[a] Procella dicitur a percellendo, eo quod cuncta percellat; est autem proprie procella grando, sed modo pro[10] turbine ponitur *[Seru. ad Aen. I, 85 p. 24, Isid. Etym. XIII c. 11, 22]*. 188[a] auster [b] aquilo 189[a] tunc [b] suum, scilicet Widonem 191[a] deest cum

[1] pectora *Stat.* [2] *cf. Stat. Theb. VII, 646—648*: arma iacentis | iam rapiebat Abas, cornu deprensus Achiua | dimisit moriens clipeum hostilemque suumque [3] v. 182 uirtutis — 188 *ex Stat. Theb. VIII, 421—427.* [4] Iuppiter affligitque alterno *Statius.* [5] turbodinis *c* [6] Turmen *c* [7] terminis *c* [8] uertico *c* [9] hic *c* [10] perc

Sic genus omne tuum propriis discriminet[a] aruis,
Vt fratres Italo toruus[a] discernis in agro!“
His dictis, uolat ingenti stridore per auras
Cuspis in aduersum,[a] clipeo sed pulsa rigenti[b]
Alipedi[a] uadit mortem latura superbo.[b]
Hic[a] mortem Albricus caperet, nisi proxima[1] uirtus
Tolleret hunc iuuenum sociis et redderet armis.[a]
Milibus in mediis[2] uadens: „Quid inertia bello
Pectora, Vbertus ait, duris pretenditis armis,
O Itali? Potius uobis sacra[a] pocula cordi,
Sepius et stomachum nitidis[a] laxare saginis,[3]
Elatasque domos rutilo[4] farcire metallo:[a]
Non eadem Gallos similis uel cura[5] remordet,[a]
Vicinas quibus est studium deuincere terras,
Depressumque[a 6] larem[b] spoliis hinc[7] inde coactis[c]
Sustentare.“[a] Miser uoces dum tollit inertes,
Hasta subit latebras animi[8] scrutata superbi,
Vmfredi librata manu super[a] horrida fantis:
„Infelix Galle, Ausonios ne dicere pigros
Fas tibi,[a] ni fallor, digitis inpacta[b] monebit
Hasta meis?“ Visu ille truci[a] dum prospicit hostem,
Labitur et carpit moribundus dentibus erbas.

192[a] diuidat. Discrimen dicitur proprie acus, qua capillos componunt mulieres, hinc tractum est, ut discriminare dicamus diuidere *[Seru. ad Aen. XI, 144 p. 13]*. 193[a] terribilis *[Seru. ad Aen. X, 170 p. 558]* 195[a] Albricum uidelicet [b] duro 196[a] equo [b] deportatura [c] nobili 197[a] illic *[Seru. ad Aen. I, 168 p. 36]* 198[a] armis sociorum 201[a] exsecrabilia[9] *[Seru. ad Aen. III, 58 p. 87]*, nimium potare execrabile est. 202[a] lautis, delicatis 203[a] Perifrasis est auri 204[a] sollicitat 206[a] non elatum sicut uos habetis [b] lar ignis dicitur, sed ponitur etiam pro domibus, ideo quia in omnibus pene domibus ignis inuenitur *[Isid. Etym. XX, c. 2, 24]*. [c] ui abstractis 207[a] non[10] farcire, sicuti supra diximus 209[a] insuper 211[a] scilicet sit [b] emissa 212[a] terribili

[1] *cf. Stat. Theb. VI, 730.* [2] *cf. Verg. Aen. XII, 125:* mediis in milibus [3] *cf. Iuuenal. Sat. IV, 67:* stomachum laxare saginis [4] rutili *c* [5] *cf. Verg. Aen. I, 261.* [6] Depresumque *c* [7] hinc *deest in cod.* [8] *cf. Verg. Aen. X, 601:* latebras animae [9] exsacrabilia *c* [10] nam *c*

Hae diuersa in parte uices[a] utcumque cadebant.[b]
Seuior at miseris instat regnator Etruscis
Hesperie timidumque uocat Widona per agmen,
Nil[1] uulgare legens,[a] sed quę dignissima uita
Funera, precipuos annis animisque cruento
Fert[a] gladio: innumeris[2] ueluti leo forte potitus
Cedibus, imbelles uitulos mollesque iuuencas
Transmittit;[a] magno furor est in sanguine mergi
Nec nisi regnantis[3] ceruice recumbere tauri.
Vmfredum sed enim sonipes[a] male fidus in armis
Rumpentem frenos[a] diuersa per agmina raptat
Iam liber;[a] sic fessa manus.[b] Venit asta[4] per armos
Principis et lęuum iuueni transuerberat inguen,
Labentemque affigit ęquo. Fugit ille[a] perempto
Consertus domino, nec iam arma aut frena tenentem
Portat adhuc equitem.[5] Fratris iam menbra regebat
Arduinus equo,[a] leua[6] marcentia[b] colla
Sustentans dextraque latus.[a] Singultibus artum[a]
Exhaurit[a] thoraca dolor, nec uincla cohercent[b]
Vndantem fletu[a] galeam, cum multa[b] gementi
Valde[7] grauis curuas perfringit lancea costas.
Exit et in fratrem, cognataque pectora telo
Conserit.[a] Ille[b] oculos etiamnum in luce natantes
Sistit et adspecta germani morte resoluit.
Procubuere pares fatis — miserabile uotum
Mortis — et alterna clauserunt lumina dextra.

214[a] uicissitudines [b] finiebantur 217[a] eligens 219[a] aufert 221[a] preterit 223[a] aequus 224[a] id est toto nisu retrahentem 225[a] a rectore scilicet [b] scilicet erat 227[a] aequus 230[a] id est in equo [b] deficientia 231[a] sustentant 232[a] aperit, laxat [b] constringunt 233[a] Bene dixit fletu, sane ploratus tantum lacrimarum est, planctus tantum uocum, fletus ad utrumque pertinet *[Seru. ad Aen. VI, 427 p. 380]*. [b] pro multum 236[a] coniungit [b] qui primo uulneratus fuit

[1] v. 217—218 *ex Stat. Theb. VIII, 379—380.* [2] v. 219 innumeris — 222 *ex Stat. Theb. VIII, 594—597.* [3] regnantes *c* [4] *cf. Verg. Aen. X, 588, 589:* subit oras hasta per imas ... tum laeuom perforat inguen [5] equidem *c* [6] v. 230 lena — 239 *ex Stat. Theb. II, 632—639, 642—643.* [7] pone *Statius.*

Ac [1] uelut Edoni[a] boreę cum spiritus alto
Insonat Egeo[a] sequiturque ad litora fluctus;
Qua uenti incubuere, fugam dant nubila caelo:
Sic regi, [2] quacumque uiam secat, agmina cedunt, [3]
Conuerseque ruunt acies, cadit obuia pubes.
Vt uidit socios regi dare terga sequaci
Ildeprandus, abit clamans: „Perstate sodales,
Quid fugitis? Spectate, uirum si pellere ferro
Forte queam! Similes[a] artus natura creatrix
Huic [4] dedit ac similis sustentat uiscera sanguis.
Num[a] sacra[b] riguit Stige? Num penetrabile plantis
Hunc modo[a] tergus[b] obit?[c] Mortali [5] urgemur ab hoste,
Haud legione, pium[a] domino quę seruit ad usum."
Sic ait et toto conixus[a] corpore telum [6]
Effundens, femur ingenti ferit eminus[a] ictu
Ductoris Latii. Satis[a] hoc; et tollere gressum
Pone[a] citus facti cogente timore parabat; [7]
Protinus intorquens iaculum sed ductor in hostis
Os, terebat[a] faciem quartis sine lege[b] labellis,[c]

240[a] montis Tracię [8] *[Seru. ad Aen. XII, 365 p. 73]* 241[a] Egeum mare dicitur, ut quidam uolunt, ab Egeo patre Neptuni, alii dicunt, quod uocetur a saxo, quod in eo eminet in similitudine capre. Ega enim grecę latine capra dicitur *[Isid. Etym. XIII c. 16, 5]*. 248[a] Rethorice suadet sociis. 250[a] Fabulam de Achille [9] uelud omnibus notam pretereo. [b] Sacra: secundum nos execrabili, secundum gentiles reuera sacra, utpote dii eorum non audientes illius fallere numen *[Verg. Aen. VI, 324]*. 251[a] tantummodo [b] Tergus tergoris corium significat, tergum uero tergi [10] dorsum, sed modo, quia de homine dicitur, tergus pro pelle uel cute ponitur *[Seru. ad Aen. I, 211 p. 43]*. [c] circumdat 252[a] Bene dictum est ad pium usum: est enim legio, que seruit domino, sed non ad pium usum, utpote legio demonum. 253[a] antique dictum pro conisus *[Seru. ad Aen. I, 144 p. 33]* 254[a] a longe 255[a] id est sufficeret ei, potuisse uulnus inferre tam forti uiro, si inlesus effugere potuisset. 256[a] retro 258[a] perfodit [b] id est sine natura [c] id est quattuor labris terebrauit faciem, nam super duo, que naturaliter habebat, duo quasi addidit, dum uulnere turpauit uultum.

[1] v. 240—244 acies *ex Verg. Aen. XII, 365—369.* [2] Turno *Vergil.* [3] caedunt *c* [4] Huhic *c* [5] mortali — hoste *ex Verg. Aen. X, 375.* [6] *cf. Verg. Aen. X, 127:* toto conixus corpore saxum [7] parat *c* [8] traicę *c* [9] uchille *c* [10] gi *c*

Increpitans:[a] „Secreta tibi committere nullus
Audebit, Thyrrene, [1] dehinc, quod apertus habunde[a]
Hac illacque flues.[a] Sint hęc monimenta, minorem
Te frustra uoluisse meis illudere telis!"
Ille[a] quidem euasit, socium[b] circumdatus armis;
Sed uictor,[a] animi tota succensus in ira,
Innumeram [2] ferro plebem ceu letifer[a] annus
Aut iubar aduersi[a] graue[b] sideris immolat:[c] „Ite,
Vociferans, uestroque duci[a] narrate, Latinos
Diuidat an recte uobis mea lancea campos!"
Tyrrheni proceres iterum hinc atque inde pudore
Collecti statuunt gressum firmantque uicissim
Vndique sese armis oriturque miserrima[a] cędes
Amborum et ferrum ferro sonat; undique mixtis
Inter se stridunt mucronibus. Instat utrimque
Densa acies rursusque nouo[a] respersa cruore
Arua madent, ruit Hesperias dum[a] Phoebus in undas.
Quis modus[a] ulterior uel quę discretio[b] belli,
Ni finem daret aetherea sator[a] orbis ab aula?

259[a] exprobrans 260[a] habundanter 261[a] Hoc emistichion de Terentio *[Eun. I, 2, 25]* mutuatum [3] est, translatum a prima persona ad secundam. 263[a] Ildebrandus [b] pro sociorum, sincope [4] est medie sillabe, dicit autem Plinius, quod hec concisio facienda est tantummodo in masculinis nominibus, que neutra non habent, ne similis sit genitiuus pluralis nominatiuo singulari neutrorum, sicut hoc loco socium pro sociorum, facit enim socius socia socium; tamen inuenitur usus huiuscemodi [5] concisionis, licet non frequens, etiam in his, que ex se faciunt neutra. Terentius *[Heaut. Prol. 26, 27]*: ‚Oratos uos uolo ne plus iniquum possit quam equum oratio' [6] pro iniquorum et equorum. Statius *[Theb. I, 609, 610]*: ‚lateri duo corpora paruum dependent' pro paruorum *[Seru. ad Aen. II, 18 p. 117, Priscian. Instit. l. VII c. 24 p. 306]*. 264[a] rex 265[a] pestilens 266[a] pestiferi [b] Graue iubar: sirion stellam dicit, que estiuis mensibus coniuncta soli graues morbos et pestilentias facit. [c] interficit 267[a] Widoni 271[a] digna miseratione 274[a] recenter fuso 275[a] donec 276[a] Modus: finis; sic Iuuenalis *[Sat. VII, 100]*: ‚nullo quippe modo millesima pagina surgit' *[Seru. ad Aen. IV, 98 p. 258]*. [b] diuisio [7] 277[a] creator

[1] thyrrrene *c* [2] v. 265—266 immolat *ex Stat. Theb. VII, 709—710.* [3] mutatum *c* (hac atque illac perfluo *Ter.*) [4] siccope *c* [5] huiuscemodo *c* [6] horatio *c* [7] diuiso *c*

Nocte instante solo[a] tandem spissisque tenebris
Concedunt[a] męsti et trucibus dirimuntur[b] ab armis.
EXPLICIT LIBER II[1]

INCIPIT LIBER[2] III

Tanta per Ausonios deferuere prelia campos,
Non modo[a] finitimis,[b] longe sed Fama remotis
Dum canit, Arnulfi Germanica iura prementis,[a]
Brengario sed enim regum per stemmata[a] iuncti,
Tendit ad imperium solito magis hispida plumis,[a]
Amplectens una populum saeuumque tyrannum
Gutture profuso. Coquit ille[a] in pectore curas,
Moxque uocans genitum: „Duros, Sinbalde, maniplos,
Inquid, age, et rapidis[3] Italos pete[4] cursibus agros,
Rex ubi Brengarius audentes ardua[a] Gallos
Insequitur bellis; tamen hos per uulnera dicas[a]
Aut montis subito, mirum,[a] succrescere partu,
Tot ueniunt.[a] Tantumne potis[b 5] perferre dolorem,
Nostra ut progenies propria[a] uexetur in aula?
Nec tibi bella dari uereor, si iunctus amico

278[a] Bene dicit noctem instare solo, id est terrę, nam non penetrat celum, dum certum sit, eam non ascendere ultra lunarem circulum: nichil enim aliud est, nisi umbra terrę *[Seru. ad Aen. IV, 7 p. 248]*. 279[a] finem inponunt [b] separantur.

III, 2[a] tantummodo [b] uicinis 3[a] latenter monstrat Arnulfum incubatorem regni. 4[a] per lineam generationis 5[a] Pennata[6] enim describitur Fama apud Maronem *[Aen. IV, 180]*, hinc est quod dicit ‚hispida plumis magis solito,' magna nempe nuntiabat. 7[a] Arnulfus 10[a] Audentes ardua dicit, quia contra fortissimum contendebant. 11[a] pro dicere potest aliquis 12[a] exclamatio 13[a] Sensus est: tot Galli ueniunt contra Berengarium, ut dicas eos aut succrescere per uulnera aut subito[7] partu montis et quia hoc incredibile[8] erat, exclamando addidit ‚mirum', sane quia per montes ingrediebantur,[9] ideo finxit hoc. [b] id est possibile est. Sensus est: Numquid possibile est nobis perferre tantum dolorem? 14[a] iure sibi debita

[1] Explicit — II *om. c* [2] Incipit Liber *om. c* [3] pidis *c* [4] perte *c* [5] tantum nepotis *c* [6] Sennata *c* [7] sobito *c* [8] ingredibile *c* [9] ingrediebatur *c*

Iueris. At muris dicas seruare superbos
Forte animam[a] neque uelle tuis famularier[b] armis:
Esto,[a] uices mutabo dehinc et moenia scindam[b]
Ausonię, rutilam[a] donec ueniatur[b] ad aulam
Clauigeri,[a] et totos Araris[b] uacuabo[c] furores."
Paret ouans patri, simili succensus amore,
Mox Sinbaldus et electo comitante ministro
Ingrediens Latium quosdam premittit, amico
Pacificum referant sese qui tollere gressum
Consimili[a] feruore. Subit pater[b] obuius olli[c]
Brengarius, celsas nimium qua tollit in arces[a]
Se regnum[a] ac subitis[b] Rhenos[c] discriminat[d] oris.
Hic ubi congressu[1] dextras iunxere decoro,[a]
Rex[a] inquid prior: „O iuuenum fortissime, nostros
Cur uelis penetrare locos,[a] cunctatio[b] nulla est.
Nuntia uera satis.[a] Solum rogitare[b] necesse,
Incolumem quia te nostris conspectibus offers,[a]
Si fruitur pater optatis tuus optime rebus."
Inquit at ille: „Valet genitor, commune[a] leuamen,
Teque ualere cupit, pacatis foedere campis
Mansuro[a] Latii. Celeres idcirco subegit[b]
Nos petere Ausonias collecto[a] milite terras."
Interea loca tuta petit dux Gallicus,[a] atqui

17[a] uitam [b] obedire 18[a] Esto grecum aduerbium concedentis est *[Seru. ad Aen. IV, 35 p. 252]*. [b] subtrahitur *[cf. gl. ad II, 51]* 19[a] claram [b] scilicet a nobis 20[a] caelestis [b] id est populi circa Ararim habitantis [c] id est uacuos[2] reddam 25[a] ut Gallos scilicet[3] odio habeat, sicut ibi Berengarius[4] habebat. [b] reuerentie nomen est *[Seru. ad Aen. VII, 327 p. 424]*. [c] pro illi 26[a] id est circa iuga montium occurrit illi. 27[a] Italie [b] altis [c] Germanos [d] diuidit 28[a] uti reges decet 29[a] Berengarius 30[a] locos et loca facit Virgilius *[Aen. I, 306, 307]*: ‚exire locosque explorare' iubet *[Seru. p. 61]*. [b] dubitatio 31[a] scilicet sunt [b] interrogare 32[a] Hęc per parenthesin dicta sunt. 34[a] id est meum et tuum 36[a] duraturo [b] compulit 37[a] singularis numerus pro plurali 38[a] Wido

[1] *cf. Verg. Aen. VIII, 467, 469:* congressi iungunt dextras .. rex prior haec [2] uacuus *c* [3] silicet *c* [4] sicu tihiber *c* sicuti hos?

Non geminis[a] obstare sua uirtute tyrannis[b]
Posse uidens. Illi fremitu miserabile[a] clusos
Irritant,[a] hinc inde solum peragrando Latinum.
Verum ubi cuncta silere uident hostilibus ausis,
It[1] monitu regis[a] patrias Sinbaldus ad oras,
Quod solus queat[a] hostilem superare furorem.

Tertia[2] uix lunę se cornua luce replerant,[a]
Hic lętus[a] patriam postquam concessit ad aulam,
En Wido agmen agens, iterum renouare furores
Accelerat; contra[a] ductor depellere pestem[b]
Instruit arma pius tantosque rescindere fastus.[a]
Nec latet Arnulfum rursus succrescere bellum
Hesperia.[a] Widonem etiamnum[b] milite fretum
Affore, ceruicesque[a] procaci adtollere fastu,
Audiit; ac solio, quo forte sedebat, eburno
Exilit ingentique domum clamore repleuit:
„Fortia iussa cito, scribe,[a] sulcate papyris,[b]
Actutum[a] populos cogant, quae adstare iubenti,
Quam uarios linguis,[a] tam duros pectore et armis.
Namque iuuat Latio[a] clarum me uisere amicum,

39[a] duobus; gemini autem sunt proprie fratres simul nati *[Seru. ad Aen. II, 203 p. 137]*. [b] regibus 40[a] pro miserabiliter 41[a] prouocant 43[a] Berengarii 44[a] ipse rex 45[a] pro repleuerant; tam enim in prima, quam in secunda coniugatione preteritum plusquamperfectum inuenitur pati concisionem in quibusdam uerbis. 46[a] Sinbaldus 48[a] econtra [b] Figurata locutio: instruit arma depellere pestem, id est ad depellendum. 49[a] superbiam 51[a] in Hesperia [b] adhuc, una[3] pars orationis. Iste uersus caret cesura, si etiamnum pro una parte accipitur; hoc et Virgilius fecit in hoc uersu[4] *[Aen. XII, 144]*: ‚magnanimi Iouis ingratum ascendere cubile.' 52[a] Ceruix singulari numero collum significat, plurali uero superbiam, sicut hoc loco *[Seru. ad Aen. II, 707 p. 171]*. 55[a] silentiarii [b] Secundum Romanum morem dicit, qui in papiro scribere solent. *Ὑπαλλαγή*: id est sulcate papiros fortibus iussis. 56[a] celeriter [b] scilicet mihi 57[a] Multis barbaris gentibus imperabat Arnulfus, ideo dicit ‚uarios linguis.' 58[a] in Latio. Amant poete detrahere prepositiones prouintiis locis regionibus et econtra addere urbibus *[Seru. ad Aen. I, 38 p. 14]*.

[1] In *c* [2] *cf. Verg. Aen. III, 645:* tertia iam lunae se cornua lumine conplent [3] ona *c* [4] uersum *c*

Quem tociens Rhodanus[a] uexat, properante Lemanno[b]
Milite. Quo fugient[a] ergô?[b] Caelumne subibunt?[c]
An latebras terrę quęrent liquidiue profundi?
Oderit Hesperię, faxo,[a] dux nomen amatę
Improbus[a] extremis terrae uel[b] postus[c] in oris!"[d]
Talibus infessus metuenda mole[a] cateruas
Pręstruit[a] irarumque[1] graues emittit habenas:
Eridanus ueluti, niuibus feruore[a] solutis,
Pręruptum[a] exit[2] in arua fluens, camposque per omnes
Cum stabulis armenta ruit,[a] radicitus[b] alnos
Litoreas fluctu undarum labente resorbens.
Iamque solum tenet Ausonium dux ille uerendus,[a]
Cum Widonis abit rancore[a] soluta superbo
Fama in castra rei. Sociis extemplo[a] uocatis
Tunc ait: „O proceres, quid opus depromere uerbis,
Quo res imperii mergantur pondere belli?
Collectis quando Hister[a] adest hinc inde fluentis
Excidio[a] nostri? Moneo, seruate secundis[b]
Rebus eo[a] uosmet, tantis ac parcite bellis,
Abscedat donec proprios Arnulfus ad agros."
Pingue solum[3] interea regum dum lustrat uterque,

59[a] id est homines,[4] qui iuxta Rhodanum morantur. [b] pro Alemanno, aferesis *[Seru. ad Georg. IV, 278 p. 297]* 60[a] scilicet Galli [b] casus uel[5] coniunctio est *[Seru. ad Aen. VI, 670 p. 395]*. [c] Arbitratur nullo modo illos posse effugere. 62[a] id est faciam; defectiuum est, sed multa significat. 63[a] Bene inprobum dicit, qui totiens repulsus non desistebat. [b] etiam [c] pro positus [d] Sensus est: faciam, ut Wido odio[6] habeat nomen amate[7] Hesperie, non solum si[8] iuxta fuerit, sed etiam si in extremis oris terrę positus fuerit. 64[a] magnitudine 65[a] colligit 66[a] calore 67[a] nomen pro aduerbio prerupte 68[a] eruit, modo actiuum est. [b] id est a radice uel cum radice 70[a] metuendus 71[a] Rancor proprie dicitur raucitas uocis cum superbia. 72[a] Extemplo: statim; apud antiquos namque augurum sermo erat *[Seru. ad Aen. I, 92 p. 25]*. 75[a] fluuius Germanię *[Isid. Etym. XIII c. 21, 21]* 76[a] ad excidium [b] prosperis 77[a] ideo

[1] *cf. Verg. Aen. XII, 499:* irarumque omnes effundit habenas [2] *cf. Verg. Aen. II, 497—499:* exit . . . in arua furens cumulo camposque per omnis cum stabulis armenta trahit [3] *cf. Verg. Georg. I, 64, Aen. IV, 202.* [4] idhu *c* [5] casuł *c* causalis? [6] hodio *c* [7] ciuitate *c* [8] si *om. c*

Pergami[a] adueniunt urbem, quam detinet ultro
Munitam iaculis nimium sudibusque preustis,[1]
Natura tribuente locum satis arcibus[a] aptum,
Ambrosius pesti miser heu deuotus[2] iniqȩ.
Qui regum infelix postquam defertur ad aures,
Obsidione iubent densa[a] circumdare muros,
Ne capiat socium quemquam exteriusue remittat,
Dispersi donec populi tot luce sequenti
Conueniant, captumque locis emittere firmis
Vi certent, ausit[a] rursus ne talia quisquam.
Postera[3] cum primum stellas Aurora fugaret,[a]
Vrbis ad excidium properat Germana iuuentus,
Vndique luctifico sonitu compulsa tubarum.
Hic[a] fossas implent[4] alii muroque propinquant,
Pars scalis etiam tendunt[a] conscendere[5] turres.
Vrget enim utrorumque nimis presentia regum,
Moenia quod retinent carum[a] pro munere dantum.
Omne[6] genus contra telorum effundere ciues
Prędurisque parant hostes detrudere[a] contis,
Nec possunt obstare tamen; tot milibus acti[b]
Deficiunt. Verum[a] cadit hic cum fragmine muri,
Ille ruit fossus[a] iaculo; sine uiribus alter
Stat[7] rationis inops.[a] Reclusis[b] undique portis,
Vrbs patet, hostili iamiam confusa tumultu.
Ecce uerenda[a] prius nullo sub honore tenentur

80[a] Pergami ad urbem pro ad urbem Pergamum; endiadioin[8] est, id est una res diuisa in duas. Virgilius *[Aen. I, 247]* ‚urbem Pataui' dixit pro Patauium. Corripitur producta uocalis altera supsequente uocali et in hoc et in sequenti uersu *[Seru. ad Aen. I, 41 p. 15]*. 82[a] munitionibus 85[a] frequenti 89[a] pro audeat 90[a] Aduentu namque diei obscurantur stelle ideoque fugari dicuntur. 93[a] tunc 94[a] contendunt 96[a] precipuum 98[a] repellere 99[a] compulsi 100[a] attamen 101[a] uulneratus 102[a] ignarus consilii [b] apertis 104[a] metuenda, reuerenda

[1] *cf. Verg. Aen. VII, 524:* sudibusue praeustis [2] deudeuotus *c* [3] *ex Verg. Aen. V, 42* (primo .. fugarat) [4] *cf. Verg. Aen. IX, 504:* et fossas inplere parant [5] *cf. ib. 505:* pars .. scalis ascendere muros. [6] *ib. 507—508:* telorum effundere contra | omne genus Teucri ac duris detrudere contis [7] Sta *c cf. Stat. Theb. I, 373.* [8] endiadlin *c*

Atria;[a] nam scissis pereunt uelamina uittis[b]
Virginis,[a] impulsusque sacer fugit ipse minister,[b]
Quorundam stringunt ambas quia uincula palmas,
Oscula quae solitę[a] sacris[b] sentire litatis.[b]
Ambrosius, auctor sceleris fomesque[a] malorum,
Vt tandem uidet inmites dominarier hostes
Arcibus, ascensu celeri petit ardua turris,[a]
Nil sibi sub tanto fidens superesse periclo,
Edibus ingenuis[a] quondam orto[1] Marte[b] refertis.
Pellitur inde tamen, uictis accinctus et armis
Arnulfo[a] manibus trahitur[b] post terga[2] reuinctis.
Ille calens ira, testatur cuncta creantem,
Arboris hunc ramis subito demittier altę.
Pro genus inuisum loeti,[a] suspendere uentis
Debita membra solo! Mortalibus altera rerum
Pars[a] datur ac membris prohibetur gleba caducis.
Hinc[a] igitur iuuenum soluuntur frigore[b] mentes,
Vrbibus excedunt[3] laxisque repagula[a] portis
Discindunt[a] hostesque feros in moenia linquunt.

Sed quia non illis predo[a] tutacula[b] terris
Obtinuit, subito Etruscas procinctus[a] ad oras
Vertit iter regum imperio Romana petentum

105[a] Atria ab atro dicuntur, id est a fumo *[Seru. ad Aen. I, 726 p. 109]*; nam in porticibus quondam philosophabantur[4] sapientes, ibi etiam prandebant antiqui, sed modo atria pro templis dicimus. [b] ligaminibus 106[a] Etiam sacrate uirgines corrumpebantur. [b] ‚Ipse minister' enfasis est, id est exaggeratio.[5] 108[a] scilicet erant [b] sacrificatis 109[a] nutrimentum 111[a] pro arduam turrim 113[a] liberis [b] pro armis 115[a] Solum Arnulfum hoc loco commemorat, ne Berengarius utpote pius tam dire mortis conscius esse uideatur. [b] ducitur 118[a] interiectio ex persona poete 120[a] Altera pars rerum, id est aer. Nam partes rerum quattuor sunt, ex quibus hic due commemorantur. 121[a] id est ex hoc quod suspensus est Ambrosius. [b] Frigore id est timore. Frigus enim et timor reciproca sunt, id est pro se inuicem ponuntur *[Seru. ad Aen. I, 92 p. 25]*. 122[a] seras 123[a] diuidunt 124[a] Wido [b] refugia, munimina 125[a] militaris expeditio

[1] morto *c* orto *corr. Morellius* ingeniis quorumdam *Valesius* ingenuis quondam iam *Pertz* [2] posterga *c* [3] excidunt *c* [4] philosophantur *c* [5] exaggeneratio *c*

Atria; ne summa forsan quia mansit in aula,
Haud latuisse queat Gallus se dicere, postquam
Fluctiuagas Rheni[1] Arnulfus remearit[a] ad undas.
Fugerat hinc Romana uafer[a] sed culmina tandem
Ne lepidos[a] caperent liquid fędata tyrannos.[b]
Hii tamen accitis[a] hostilia crimina pandunt
Signiferis, uexilla iubentque educere castris,[2]
Viribus ac totis clausas insistere[a] portas,
Vi saltem reserantis adire ut limina cęlum[a]
Principis[a] aecclesię liceat, ne friuola[b] tantos
Propellant[a] figmenta uiros et uota retardent
Pręsenti promissa loco templisque dicatis.
Talibus imperiis talique hortamine regum
Induuias[a] rapiunt cuncti Mauortis anheli,
Commissas[a] auidi ferro proscindere[b] portas.
Iam quia parta sibi speculantur[a] nigra[b] Quirites,[c]
Vndique dissutis[a] reserant penetralibus urbem,
Admittuntque[a] duces ueneranda ad delubra mites.
Hic[a] ubi[b] perfectis nituere altaria uotis,
Ardet inexpletum ductor proferre furorem
Barbarus.[a] Infrenes[b] animos sic ira fatigat.

129[a] pro remeauerit 130[a] callidus, astutus 131[a] Lepidos id est iucundos; tractum est hoc nomen a suauitate leporine carnis et ab uno utrumque lepidum uocauit.[3] [b] reges 132[a] euocatis 134[a] Insisto illam rem dicimus, non illi rei, quod qui dicunt, decipiuntur propter insto illi rei. Virgilius *[Aen. VI, 563]*: ‚Nulli fas casto sceleratum insistere limen' *[Seru. p. 387]*. 135[a] Ordo est: saltem ut ui liceat adire limina principis aecclesię reserantis celum. 136[a] Petri [b] Friuola dicuntur quasi fere[4] obola scilicet ualentia: quod enim friuolum uanum et uile. 137[a] repellant 140[a] loricas ab induendo *[Isid. Etym. XII, c. 4, 47]* 141[a] clausas. Commissas portas dicit clausas, nam commissura dicitur tabularum coniunctio *[Seru. ad Aen. IX, 675 p. 539]*. [b] diuidere 142[a] prouident [b] aduersa [c] Romani 143[a] diuisis et apertis 144[a] recipiunt 145[a] tunc [b] postquam 147[a] Arnulfus. Barbarus ductor dicitur, quia barbaris gentibus imperabat, nam aliter non procedit, quia supra dixit eum Berengario parentela coniunctum *[v. 4]*. [b] indomitos

[1] rheri *c* [2] *cf. Verg. Aen. XI, 20.* [3] uocamus? *Similia habet Papias vocabulista ad voc. lepos, lepidum.* [4] ferre *c* *Papias:* friuolum dicitur quasi fere obolum id est oboli pretium.

Quid faciat, quo se uertat, quę moenia uisat,
Ignorat rationis inops. Nam summa tenebat,
Spes ubi pestiferis restabat postera[a] Gallis.
At ductor Latii sotium sine more tyrannum
Vt uidet ingruere, placido sic pectore[a] coepit:
„Desine,[a] rex uenerande; satis uirtute peractum,
Nec decet ulterius socios deducere Rhenos.
Nam si itidem Wido uictis spem ponit in armis,[1]
Adueniat tumidus, dextra hac, sine,[a] posco, domandus,
Te dominante uiris antiquo foedere iunctis."
Mitior his dictis, patitur repedare uolentes
Barbaricos proceres diuerso ab limite lectos,
Germanę princeps metuendus et arbiter[a] aulę.[b]

Vix proprios tetigit fines rex ille uerendus:
Legirupis[a] en Wido tubis rediuiua[b] resumit
Agminą, item uetitos cupiens peruadere campos.
Seuior ipse etiam regni pater[a] hostibus arma
Molitur, tantos auidus[2] finire labores.
Interea sors lecta dei,[a] circumdata saccis,[b]
Vota facit, uultum lacrimis altaria circum
Suffusa, has imo referebat pectore uoces:
„O rerum genitor, cunctis[3] metuenda potestas,
Imperio qui bella regis pacemque perhenni,
Da tantos cessare dolos; da, criminis auctor[a]
Veloci pereat loeto; da tempora nostro
Longa duci,[a] quando[b] gemina fert laude coronam,
Virtutis merito et generis quod stemate pollet."
Audiit ista sator, totum qui curuat Olympum:[a 4]
Mortis adesse diem cogit fera bella mouenti,

150[a] postrema 152[a] Habitum monstrat futurę orationis. 153[a] instare 156[a] permitte 160[a] iudex [b] hoc emistichion[5] Sedulii est *[Carm. Pasch. II, 78]*. 162[a] legem rumpentibus [b] renascentia 164[a] Berengarius 166[a] id est sacer ordo [b] ciliciis 171[a] id est Wido 173[a] id est Berengario [b] siquidem 175[a] id est cęlum

[1] *cf. Verg. Aen. II, 676:* spem ponis in armis [2] auidos *corr.* auidus *c* [3] cuntis *c* [4] olymphum *c* [5] emisticnion *c*

Sic tamen ut proprio componat[a] lumina lecto.[b]
Vltima lux instat, nec iam spes ulla diei,
Cum uocat hic natum tanto pro funere mestum,
Haec monita fractis promens memoranda[a] loquelis:
„Nate, uides quam dura premant dispendia[a] uitam,
Quae pater ille hominum[a 1] uetiti pro crimine pomi
Intulit et rupto maculauit foedere[a] massam.[b]
Nec ultra patriis[a] poteris tutarier[b] armis,
Namque rapit natura diem[a] somnumque[b] reducit.
Percipe uerba tamen positi sub fine parentis,
Et ratione uales quacumque, asciscere[a 2] forti
Brengario. Hunc etenim fato meliore sequetur
Hesperia et nostris etiam dominabitur aruis.“[3]
Nec plura effatus, medio sermone resistit,
Et uitam pariter moriens et famina linquit.
Lętantur populi, mortis cecidisse ministrum,
Et curis soluunt animos ac Marte lacertos:
Vt[a 4] cum sole malo tristique rosaria pallent
Vsta[a] noto; si clara dies zephirique refecit
Aura polum, redit omnis honos, emissaque lucent
Germina et informes ornat sua[a] gloria uirgas.

Pars quoque magna uirum properant, Widone sepulto,
Orantes ueniam[a 5] Latii ductoris ad aulam,
Dum Widone satum,[a] inualido comitante ministro,
Deficiunt duplici nimium discrimine[a] mestum,
Morte patris simul ac notis abeuntibus[a] armis.[6]

177[a] finiat [b] scilicet non in bello moriatur 180[a] digna memoria 181[a] damna 182[a] id est Adam 183[a] rupto federe inter se et deum [b] id est totum genus humanum 184 id est paternis [b] defendi 185[a] id est uitam [b] mortem 187[a] associare;[7] nam inperatiuus[8] modus est. 194[a] Statii *[Theb. VII, 223—226]* comparatio est. 195[a] siccata 197[a] propria 199[a] Orantes ueniam id est pacem, nam et Virgilius *[Aen. I, 519]* sub eodem sensu protulit *[Seru. p. 86]*. 200[a] Lanbertum 201[a] tristitia 202[a] recedentibus

[1] *cf. Sedulii Carmen Pasch. I, 54:* hominem uetiti dulcedine pomi [2] ascissere *c* [3] armis *c* aruis *Valesius.* [4] v. 194—197 *ex Stat. Theb. VII, 223—226.* [5] *cf. Verg. Aen. I, 519.* [6] *cf. Stat. Theb. III, 708.* [7] asociare *c* [8] inperitinus *c*

At recolens precepta patris,[a] iubet ire sodalem,[b]
Qui pacem petat ac regem summissus adoret:[a]
Ne memor esse uelit genitoris bella gerentis,[a]
Sed legat[a] in regnum sociali foedere amicum,
Milicięque etiam, Mauors[a] si quando, ministrum,
Bella ciet.[a] Dux[b] interea uenerabilis aeuo
Fert pietatis opem[a] uenientibus ultro maniplis,
Nec Gallos abicit, nec crimina ponit[a] Etruscis,
Prętendit solito uerum pia uiscera[a] cunctis.
Nuntius in medio demum ut Lanberticus adstat,
Et quę sit fortuna uiro pacisque uoluntas
Edocet, ipse pater miti[a 1] sic pectore reddit:
„Aequa referre malis[a] nimium sacra iura[b] recusant.
Namque[2] poli sensum[3] demissum traximus arce,
Cuius egent prona et terram spectantia.[a] Mundi
Principio[a] indulsit communis conditor illis
Tantum animam, nobis animum quoque,[a] mutuus ut nos
Affectus petere auxilium et prestare iuberet.
Nec genitus gignentis habet pro crimine noxam,
Veridico cecinit quondam uelut ore propheta.[a 4]
Quapropter ueniat noster dicendus amicus
Hac ratione, fide[a] uiolet ne iura proteruus,

203[a] scilicet sui; id est quae pater moriens dederat. [b] id est unum ex sodalibus 204[a] humilis precetur 205[a] Widonis scilicet 206[a] eligat. Notanda[5] est distinctio precis, nam petebat se amicum id est equalem legi foedere, id est societate[6] regni, ministrum uero.[7] 207[a] pro Mars, dieresis 208[a] commouet [b] Berengarius 209[a] auxilium 210[a] constituit, reputat 211[a] id est affectum pietatis 214[a] abitum future ostendit orationis. 215[a] id est mala pro malis [b] id est diuina precepta *[Rom. 12, 17; 1 Thess. 5, 15: ne quis malum pro malo alicui reddat]* 217[a] scilicet animalia 218[a] id est cum crearentur 219[a] non solum animam, sed etiam animum 222[a] Propheta dicitur quasi porro fans, id est futura dicens *[Isid. Etym. VII c. 8, 1]*. 224[a] pro fidei. Notanda hoc loco sententia Seruii *[ad Aen. I, 156 p. 35]* qua dicit, non esse apocopen, si dicamus fide pro fidei, nam

[1] mitis *c* [2] v. 216—220 *ex Iuuenal. Sat. XV, 146—150.* [3] sensum a caelesti *Iuuenal.* [4] *Ezech. 18, 20:* filius non portabit iniquitatem patris. [5] Notandum *c* [6] societatem *c* [7] *supple* militiae

In leui[a] cumulans genitoris pectore technam.[b]
Sin tenet ille dolum iuuenili mente resumptum,[a]
Colligat[a] arma cito, patrique simillimus ultro
Exercens studium[a] faxit[b] per bella periclum.“[c]
Percipit[a] haec hilaris postquam iuuenilis alumnus[b 1]
Procidit et supplex regi ueneratur amorem,[a]
Quo tellus pellagus seruant atque astra tenorem,
Ne pontus liquidis aruum subuertat habenis,
Aut ignita[a] poli mergantur sidera lymphis.
Hinc[a] remeans, iuueni[b] defert sua nuntia uoti,[c]
Ordine cuncta monens.[a] Tandem rex optimus atque
Lanbertus properant, ubi fertilis unda Ticini
Alluit egregiam fluuii cognomine dictam
Vrbem,[a] in qua soliti regem spectare[b] Latini.
Mutua uerba serunt,[a] postquam promittit uterque
Mansurum foedus, roseis[a] dum uecta quadrigis[2]
Fluctibus Oceani perfunditur orbita Phoebi,[a]
Aut tellus immota manet,[a] nec pondere cedit,[b]

docet obliquos casus numeri singularis[3] nominatiuo plurali maiores esse non debere.

225[a] leuis, quando uanum significat, corripitur le, cum uero nitidum et planum significat, producitur. [b] fraudem; grecum est 226[a] coactum 227[a] coadunet 228[d] bellandi, utpote iuuenis [b] faciat; defectiuum est [c] probamentum 229[a] audiuit [b] non a quo nutritus est, sed quem nutriebat. 230[a] deum; amor enim, quo cuncta[4] elementa consistunt et tenorem suum seruant, deus est. Notanda distinctio uerborum: ‚supplex regi ueneratur[5] deum'. 233[a] Bene dixit ignita, nam omnes stelle a sole accenduntur;[6] distat siquidem inter igneum et ignitum, nam igneum est constans ex igni, ignitum uero extrinsecus ignem accipiens. 234[a] dehinc [b] Lanbertus [c] propria uoto, id est que secundum uotum erant. 235[a] ea, que a[7] rege didicerat 238[a] Papiam dicit, que ex nomine fluuii Ticinum uocatur. [b] uidere; ibi enim generalia concilia geruntur a Latinis conuocante illos rege. 239[a] miscent 240[a] Roseis: pulcris; nam roseum pro pulcro ponitur *[Seru. ad Aen. II, 593 p. 162]*. 241[a] rota Solis. Vulgarem oppinionem exsequitur. 242[a] Naturalem legem[8] exequitur; terra enim media omnium elementorum immobilis manet, quia quo cadat, non habet, nam[9] undique secus ima est *[Martian. Cap. De nupt. l. VI p. 202]*. [b] succumbit

[1] anlumnus *c* [2] *cf. Verg. Aen. VI, 535:* roseis Aurora quadrigis [3] sincularis a *c* [4] cunta *c* [5] uenetur *c* [6] acenduntur *c* [7] a *deest in cod.* [8] regem *c* [9] non *c*

Vndique pulcra tuens[a] uertentem sidera mundum,
Si tot uita uirum posset durare per annos.
O iuuenale decus, si[1] mens non laeua[a] fuisset![b]
Sepe datas uoluit pacis[2] rescindere[a] dextras[b]
Fraudibus inuentis. Sed enim ratione sagaci
Deprendis, pater alme,[a] dolos ac murmura tempnis.[b]

Tertia mox tamen hunc[a] Latio[b] produxerat estas[c]
Vbere[a] telluris potientem pace sequestra:[b]
Ecce dies instat iuuenilibus emula[a] factis,
Mortis acerba[a] ferens. Studio iam uadit in altos[b]
Venandi lucos, cupiens sibi mittier aprum,
Informem[a] aut rapidis occurrere motibus ursum.
Auia sed postquam nimio clamore fatigant
Precipites socii, ipse uno comitante[3] ministro
Dum sternacis[4] equi[a] foderet calcaribus armos,
Implicitus cecidit sibimet sub pectore collum,
Abrumpens teneram colliso gutture uitam.
Bucina triste canens disiunctos usque[a] sodales
Conuocat ac domini loetum crudele resignat.[a]
Hoc sonitu nemus omne tremit fugiuntque uolucres
Elapse pennis possessaque lustra[a] relinquit
Omne pecus.[a] Tanto sonitu glomeratur utrimque

243[a] intuens 245[a] instabilis [b] Virgilii *[Aen. II, 54]* semistichion 246[a] discipare [b] Antiquum[5] morem commemorat dicendo ‚dextras pacis'; antiqui enim coniunctione manuum pacem faciebant, unde Virgilius *[Aen. VII, 266]*: ‚Pars mihi pacis erat dextram tetigisse tiranni'. 248[a] apostropha ad ipsum regem [b] pro contempnis 249[a] Lanbertum [b] in [c] id est tertius annus 250[a] ubertate [b] media inter se et Beringarium 251[a] inuida 252[a] inmatura *[cf. gl. ad I, 61]* [b] Secretos uel reuera altos, quia in montibus *[Seru. ad Aen. I, 26 p. 12]* 254[a] Informem aut magnum, uel quia ursus tempore quo nascitur, forma caret; dicitur enim quedam caro nasci, quam mater lambendo[6] in membra componit *[Seru. ad Georg. III, 247 p. 276]*. 257[a] incespitatoris *[Seru. ad Aen. XI, 671 p. 45]* 260[a] ualde uel nimium 261[a] manifestat 263[a] stabula 264[a] Pecus dicitur quicquid humana effigie caret et propria uita mouetur *[Seru. ad Aen. I, 435 p. 77]*.

[1] si — fuisset *ex Verg. Aen. II, 54.* [2] pacis pacis *c* [3] comitantae *c* [4] v. 257 stornacis — armos *ex Verg. Aen. VI, 881, XII, 364.* [5] Antiquam *c* [6] labendo *c*

Lecta manus comitum, disruptum et gutture mutum
Flebilibus iuuenem uocitat clamoribus. Ille
Nititur infelix fractas[a] proferre loquelas;
Succidit[a 1] in mediis equidem conatibus ęger,[b]
Vlterius nec lingua ualet nec uerba secuntur.
Haud[2] segnes[a 3] socii crates et molle feretrum[b]
Arbuteis texunt uirgis ac uimine querno,
Exstructosque toros obtentu frondis inumbrant.
Hic iuuenem agresti sublimem stramine ponunt,
Qualem uirgineo[4] demessum pollice florem
Seu mollis uiolę seu languentis hiacinti,
Cui neque fulgor adhuc necdum sua forma recessit,
Non iam mater alit tellus uiresque ministrat:
Talibus expostum[a] studiis ad templa reportant,
Vt condant digno iuuenilia membra sepulcro.[a]
Hic ubi ductoris repleuit nuntius aures[5]
Brengari, Widone satum[a] cecidisse coactum[b]
Cornipedis tergo,[a] trahit has de pectore uoces:[6]
„Heu mortis metuenda lues, quae dulcibus annis
Inseritur[a] tristesque negat componere[b] soles!
Dignior hic[a] genitore[b] foret, compluribus[c] ille
Vixerit ac[7] Latium quamuis turbauerit annis."

267[a] mortis uicinitate interceptas 268[a] subsistit [b] Iste locus Virgilianus est *[Aen. XII, 910—912]* sensus e sensu.[8] 270[a] Segnis[9] dicitur hebes, quasi sine igne ingenii *[Seru. ad Aen. I, 423 p. 75].* [b] Hic locus Virgilii *[Aen. XI, 64—72]* est, uerbum e uerbo translatus. 278[a] Expostum pathos est pro expositum et sciendum, quia talia uerba, prout inueniuntur, poni possunt neque ad eorum[10] similitudinem aetiam formari debent *[Seru. ad Aen. I, 26 p. 12].* 279[a] Tria tantum nomina habent antiqui, in quibus c litteram sequeretur aspiratio: sepulchrum orchus pulcher, e quibus pulcher tantum hodie recipit aspirationem *[Seru. ad Aen. III, 223 p. 275].* 281[a] generatum [b] deiectum 282[a] ęqui dorso 284[a] inmiscetur [b] finire; Virgilius *[Aen. I, 374]*: ‚ante diem clauso componet Vesper Olimpo' *[Seru. ad Ecl. III, 108 p. 119].* 285[a] Lanbertus [b] Widone [c] multis

[1] *cf. Verg. Aen. XII, 910—912:* in mediis conatibus aegri | succidimus; non lingua ualet ... nec uox aut uerba secuntur. [2] Aut *corr.* haud *c* v. 270—277 *ex Verg. Aen. XI, 64—71.* [3] seges *c* alii *Vergil.* [4] uirgeneo *c* [5] auris *c* [6] *cf. Verg. Aen. I, 371:* trahens a pectore uocem [7] hac *c* [8] esen *c* [9] Signis *c* [10] heorum *c*

Vndique tota cohors regni concurrit in unum
Vociferans: „Pie rex, nostri miserere laboris,
Ne geminis posthac[a] cogamur adesse[b] tirannis,
Cum solus placeas rebus superesse Latinis."[a]
Vt Phoebo roseis aruum laxante quadrigis[1]
Vere nouo[a] gaudent pecudes foetuque grauantur,
Humor adest herbis ac uastis semina sulcis,
Gratus aer pennis aequorque meabile nautis;
Cuncta nitent; succedit enim natura[a] creatrix,[b]
Et rebus proprias certo dat tempore[2] formas:
Haud secus Italię gestit[a] sub principe tellus,
Impacatus[a] ubi ab superis cum prole recessit
Quido ferus fastusque odii moriendo resoluit.

EXPLICIT LIBER III[3]

INCIPIT LIBER[4] IIII

Quarta igitur Latio uixdum[a] deferbuit ęstas
Hac ratione, iterum solito sublata ueneno[a]
Belua,[a] Tirrenis fundens fera sibila ab oris,
Sollicitat Rhodani gentem;[a] cui moribus auctor
Tempnendus[a] Ludouicus erat, sed stirpe legendus,
Brengario genesi[a] coniunctus quippe superba.[b]
Hic[a] dudum Ausonium cupidus[b] regnasse per aruum;
Sed uetuit fortuna. Modo quia nuntia uotis[a]

289[a] una pars orationis est [b] parere, obędire 290[a] uel ut supersis 292[a] Bene dixit ‚uere nouo', quia est adultum et preceps; sic et omnia tempora trifariam diuiduntur. 295[a] Gentiles creatorem rerum aliquando deum, aliquando naturam uocabant *[Isid. Etym. XI c. 3, 1].* [b] que creauit 297[a] gaudet. Gestire est proprie motu corporis gaudium monstrare *[Seru. ad Georg. I, 387 p. 221].* 298[a] inquietus

IIII, 1[a] una pars orationis: id est adhuc 2[a] id est felle malitię[5] 3[a] Beluam uocat dominatricem Tuscię, quę semper hostibus fauit. 4[a] que iuxta Rodanum habitat 5[a] Ordo est: temnendus moribus 6[a] natura [b] nobili 7[a] Lodouicus [b] scilicet erat 8[a] id est secundum uota

[1] *cf. v. 240.* [2] temppore *c* [3] Explicit — III *om. c* [4] Incipit Liber *om. c* [5] maliticię *c*

Accipit, extemplo sociis ad tecta uocatis
Regia: „Quę totiens, inquid,[1] uoluistis amici,
En uoluenda[a] dies ultro attulit! Este[b] parati,
Prędulcesque petamus agros! Nam rure[a] uocamur
Vicino Italię.[a] Vires hic forte superbas
Dum tulero, propriis discedet ductor ab oris.“
O miser[a] inque dies[b] miser, inuictumne lacessas?
Num te fama ducis totum uulgata per orbem
Prędterit? O genitor rerum,[a] compesce furores!
Nescio namque, mali quid mens presagat[a 2] eunti.
Iamque ualens modicum inualidos Prouincia[a] alumnos
Legat[a] in Ausonios inimico nomine campos.
Nec[3] uictor decus et Latii, spes unica[a] regni,
Tunc Veneti[a] seruare solum de nomine dictum
Quartanam paciens poterat nec tendere[a] bellum
Hostibus, inmodicas animo sed decoquit iras:
Vt caueis cum forte leo uinclisque tenetur,[a]
Non artus[4] agitare ualet, non promere uires,[5]
At duro premitur tantum sub lege magistro;
Forte[a] aliqua partos[b] ualeat si rumpere nodos,
Atque diu desueta cruor madefecerit ora,[6]

11[a] pro uolubilis; participium pro nomine *[Seru. ad Aen. I, 234 p. 43]* [b] pro estote; 12[a] pro ab his, qui in rure sunt. Metonimia[7] pro continente quod continetur.[8] 13[a] Tusciam significat. 15[a] Apostropha ex parte scriptoris ad ipsum [b] in processu temporum 17[a] o dee 18[a] prediuinat illi *[Pompeius Festus p. 223]* 19[a] Prouincia nomen est regionis, sed significat aliquando prouidentiam ut ex prouincia factum est, aliquando celeriter, ut Iuuenalis *[Sat. V, 97]*: ‚instruit [ergo focum prouincia' id est celeriter *cf. Schol. ad Lucani Pharsalia I, 338 p. 56 ed. Weber]*. 20[a] separat, emittit 21[a] solitaria 22[a] pro aspiratione u ponitur, nam Eneti apud antiquos dicebantur[9] a proprio ductore *[Seru. ad Aen. I, 243 p. 48]*. 23[a] id est pretendere 25[a] Sensus huius comparationis de Boetio sumitur *[De consol. philos. III c. 2]*. 28[a] nomen est modo, quia casu aliqua[10] coniungitur *[Seru. ad Aen. I, 377 p. 68]*. [b] pro paratos

[1] inquid *corr.* inquit *c* [2] *cf. Verg. Aen. X, 843:* praesaga mali mens [3] Nam *c* Nec *Valesius.* [4] artes *c* artus *Valesius corr.* [5] *cf. Aen. V, 191:* promite vires [6] hora *c* si cruor horrida tinxerit ora *Boethius.* [7] Metominia *c* [8] cominetur *c* [9] dicebatnr *c* [10] casuali *c*

Ipse lacer custos iras prior imbuet,[a 1] inde[b]
Obuia turba uirum morsus satiabit amaros.
Interea Ludouicus ouat regnumque fatigat
Fastibus ac tantos sibimet blanditur honores,
Hoste uelut necto[a] spoliis potiatur opimis.
Infaustus[a] Verone etiam contendit ad arcem.
More pii regis tamen ut subsedit[a] apertis
Moenibus, antiquos[a] sociis disterminat[b] agros,
Nil ueritus; metuenda[a] nimis quia sustulit[b] ipsum
Fama, Berengarium loeti dispendia passum.
Ah Latium, quis te tantis defenderet armis?
Ergo, pius genitor rerum, seruato magistrum,
Ne pereant uno Latialia gaudia loeto!
Conualuit quia regnator tamen, undique lecti
Conueniunt proceres lęti uexillaque castris
Proripiunt celeresque Athesis ad męnia[a] tendunt,
Hęc obiter[a] comi[b] reserantes[2] famina regi:
„Te petimus, pietatis honor, nec parua precatu[a]
Credimus haec:[a] urbem propriis si cęperis armis,
Menbra uiros sine curtari, qui foedera regni
Proturbant totiens, dampnum pietatis iniquę
Ne patiamur!“ Ad haec: „Animis aduertite, ductor,
O proceres, inquid,[3] monitus[a] et crimina capto[b]
Ne conferte uiro, generis quia sanguine pollet,
Et forsan[4] facinus maturis[5] deseret annis.[a]
Testetur[a] pia iura poli[b] et dimissus abito.“[c]

30[a] initiabit [b] deinde 34[a] Distat inter necatum[6] et nectum, nam necatus ferro, nectus uero dicitur alia ui peremptus *[Priscian. Instit. VIIII c. 34 p. 170]*. 35 infelix ipse 36[a] fraude potitus est 37[a] nobiles [b] diuidit 38[a] non sibi metuenda, sed toto regno [b] subleuauit 45[a] Veronam 46[a] in eundo [b] iocundo 47[a] ad precandum 48[a] que dicturi sumus 52[a] Monitus et secundę et quartę declinationis[7] est, sed datiuo singulari et plurali a quarta declinatione non utimur, ut Seruio uidetur *[ad Aen. X, 689 p. 585]*. [b] pro capiendo 54[a] id est cum ad perfectam etatem peruenerit. 55[a] iuret [b] id est deum [c] pro abeat[8] *[Seru. ad Aen. V, 310 p. 330]*

[1] Primusque lacer dente cruento | domitor rabidas inbuit iras *Boethius.* [2] comiserantes *c* [3] inquid *corr.* inquit *c* [4] fonsan *c* [5] maturiss *c* [6] negatum *c* [7] declinationes *c* [8] habeat *c*

Hoc satis. Hi contra celeres cum murmure gressus
Intendunt, rabidas acuentes pectoris iras;
Nil moti[1] dictis, potius fera murmura rodunt:
Non se posse malum posthac[a] dimittere inultum.
Talibus adueniunt urbem muroque propinquant:
Ilicet[a] admissi penetrant miserabile[b] templum,
Quo Ludouicus erat, subito rapiuntque ligantque
Et pulchros adimunt oculos. Securus in aula
Forte sedebat enim, idcirco pia munera lucis
Perdidit, obsessus tenebris[a] quoque solis in ortu.
Tu ponens etiam curtum femorale Iohannes,
Alta tenes turris, si forte resumere[2] uitam
Sit potis;[a] hinc traheris tamen ad discrimina mortis,
Et miser in patria nudus truncaris harena.[a]
Nuntius at postquam sociorum allabitur aures,[3]
Prelatum[a] iuuenem communi lumine cassum,
Consilii fugiunt inopes passimque recedunt:
Flante uelud zephiro liquescunt aeros aurę
Vere nouo,[4] gremium soluunt cum rura coactum[a]
Frigore brumali crebris[5] boreęque pruinis.
Nec remouere uiros cessat de parte superbos
Fortis Adalbertus, iuuenilibus obsitus annis,
Appenninicolas fausto qui nomine turmas
Elicit,[a] egregio cupidus seruire magistro.
Emicuit subito in mediis lux alma tenebris,
Et rediit pax grata piis, procul agmine tristi
Exempto,[a] patrieque duce ac genitore recepto.
Qui[a] licet effusos[b] toto egerit orbe triumphos,[c]

59[a] una pars 61[a] pro ilico [b] Metonomia pro continente quod continetur 65[a] non solum nocte sed etiam in ortu solis 68[a] possibilitas 69[a] arena, si ab ariditate dicitur, non habet aspirationem, si ab herendo[6] in fabricis, habet, sed melius est, ut ab ariditate[7] dicatur *[Seru. ad Aen. I, 172 p. 37]*. 71[a] id est in regimine constitutum 74[a] constrictum 79[a] producit 82[a] eiecto 83[a] dux [b] sparsos [c] Triumphus dicitur *ἀπὸ τοῦ θριαμβεύειν*, id est ab exultatione[8] *[Seru. ad Aen. X, 775 p. 588]*.

[1] modi *c* [2] resummere *c* [3] *cf. Verg. Aen. IX, 472:* matrisque adlabitur aures. [4] *cf. III, 292, Verg. Georg. I, 43.* [5] crebis *c* [6] erendo *c* [7] hariditate *c* [8] exultando-tatione *c*

Cluserat imperii necdum diademate uultum,[a]
Romana steterat rutilus nec uestibus aula
Induperatorum solito de more parentum.
Cur, nisi quod uicisse dolos uirtute decebat,
Ad summum transire gradum,[a] nisi saepe uocatum?
Summus erat pastor tunc temporis urbe Iohannes,
Officio affatim clarus sophiaque repletus,
Atque diu talem merito seruatus ad usum.[a]
Quatinus huic prohibebat opes uicina Charibdis,[a]
Purpura quas dederat maiorum sponte beato,
Limina qui reserat[1] castis[a] rutilantia, Petro,
Dona duci[a] mittit sacris aduecta ministris,
Quo memor extremi tribuat sua[a] iura diei
Romanis, fouet Ausonias quo numine[a] terras,
Imperii sumpturus eo pro munere sertum,[a]
Solus et occiduo[a 2] caesar uocitandus in orbe.
Talibus euictus[3] precibus iubet agmina regni,
Quiscum bella tulit, quiscum sacra munera pacis,
Affore, que tanti gressum comitentur honoris.
Iamque iter emensus postquam confinia Rome
Attigit, ire iubet celeres ad templa sodales,
Vicinum qui se referant. Sonat ecce Subura[a]
Vocibus elatis[a] populi: „Properate[b] fauentes,
Rex[4] uenit Ausoniis dudum expectatus ab oris,
Qui minuet solita nostros pietate labores!“
Feruere tunc uideas urbem et procedere portis,
Quot[a] Roma gremio gentes circumdat auito.

84[a] id est nondum erat coronatus ad inperium. 88[a] non debet 91[a] id est qui talem ungeret 92[a] Hanc uocat modo Charibdim, quam supra *[v. 3]* beluam uocauit.[5] 94[a] iustis 95[a] Berengario[6] 96[a] propria 97[a] qua uirtute 98[a] Sertum est proprie corona ex floribus. 99[a] occidentali.[7] 105[a] id est Roma, nam Subura famosa platea est Rome. 106[a] altis [b] he erant uoces elate. 110[a] Anaculaton est, cum dicit quot et non premisit tot[8] *[Seru. ad Aen. I, 331 p. 147]*.

[1] *cf. Verg. Aen. VII, 613:* reserat stridentia limina [2] hocciduo *c* [3] euinctus *c* [4] *cf. Verg. Aen. II, 282—283:* quibus Hector ab oris | expectate uenis? [5] *haec glossa bis adscribitur* [6] berunt *c* [7] hoccidentali *c* [8] tot *deest in cod.*

Interea princeps collem,[1] qui prominet urbi,
Prẹteriens, ubi se prato committit amoeno,[a]
Singula queque modis incendunt[a] aethera[b] miris
Agmina. Namque prius patrio[a] canit ore[b] senatus,
Prefigens sudibus[a] rictus sine carne ferarum
Indicio,[a] deuicta cadent temptamina posthac,
Si qua hostes animo cupient agitare ferino.
Dedaleis[a] Graius sequitur laudare loquelis;[b]
Stoicus[a] hic noster[b] cluibus[c] quia pollet Athenis
Et sollers iter in Samia bene callet[a] arena.[b]
Cetera turba pium natiua uoce tyrannum[a]
Prosequitur totaque docet tellure magistrum.
Hic[a] etiam iuuenes nitida respergine creti[b] —
Alter apostolici nam frater, consulis[a] alter
Natus erat — pedibus defigunt oscula regis.
Hinc[a] ubi prẹsul erat, gressum[2] comitantur erilem
Vestibuli ante fores. Graduum[a] qua peruius usus
Aduehit ornatam cupidos intrare per aulam,
Ille quidem sacro fulgens residebat amictu,
Altarisque subibat ouans hinc inde minister.[a]

112[a] id est prato Neronis 113[a] implent [b] pro aera 114[a] id est Romano [b] eloquio;[3] pro efficiente id[4] quod efficitur. 115[a] Nam prefixa habebant sudibus capita draconum caelata in ligno. 116[a] ad indicium 118[a] Grecis [b] figura poetarum est. 119[a] philosophus [b] Berengarius [c] nobilibus. Cluis[5] dicitur auditrix siue auscultatrix. Nam cluo grecum uerbum est, id est ausculto,; est autem polisemus sermo, nam cluis nobilis et pugnax[6] uel auscultans dicitur et defensor. 120[a] cognoscit [b] Nota rationem y littere, quam Samius Phitagoras inuenit, ideo dicit ‚in Samia arena,' id est bene cognoscit discretionem mortalis uitę *[Seru. ad Aen. VI, 136 p. 363]*. Exponit quid sit, quod a diuersis gentibus laudatur imperator.[7] Nam a Grecis ideo laudatus est, quia sapientia pollet, Greci enim sapientiam[8] querunt. 121[a] regem 123[a] illic uel tunc [b] id est clara prosapia geniti 124[a] Teophilacti[9] 126[a] scilicet et 127[a] Ordo est: ille quidem refulgens sacro amictu residebat ante fores, qua peruius usus graduum aduehit cupidos intrare per ornatam aulam. 129[a] presul 130[a] id est sacer ordo

[1] *cf. ib. I, 419:* collem qui plurimus urbi | imminet. [2] *cf. Verg. Aen. VIII, 462:* gressumque canes comitantur erilem. [3] eloquo *c* [4] eficiente uel *c* [5] Quis *c* [6] pugnarum *c* [7] imperatorum *c* [8] sapientia *c* [9] teophilactri *c*

Quid referam populos istinc illincque coactos,
Vndantesque gradus, cum rex ad templa subiret
Euectus pastoris equo?[a] Mox quippe sacerdos
Ipse futurus erat, titulo res digna perhenni.[a1]
Aduenit ut tandem, lecto comitante ministro,
Atque pedes sensim[a] gradibus conatur ab imis,
Vndique turba premit, cui uix obstare satelles
Voce ualet nutuque[a] minans. Erat omnibus ardor
Cernere presentem, cupiunt quem secula regem.
Ter quoque sacra pius gradibus uestigia fixit,
Maiestate[2] manus cogens cessare tumultus
Vndantis populi. Postquam conscenderat omnem
Ascensum,[a] aureolo prẹsul surgens cliothedro,[b]
Oscula figit[a] ouans dextramque receptat amicam.
Hinc adeunt[3] aulam pariter tibi, Petre, dicatam,
Ianitor aetherei pandis qui limina templi.
Ante fores stant ambo domus, dum uota facessit
Rex; etenim se cuncta loco uouet ultro daturum,
Quę prius almifici sacris cessere tyranni.
Illicet his uerbis[a] uoluuntur cardine postes,
Extollitque sacer laudes per templa minister;
Vtpote Siluestrum uideat properare magistrum,
Constantinum etiam tipico baptismate lautum.
Nec minus his decus orbis inest rerumque potestas,
Tempora ni peiora forent impulsaque cessim.[a]
Iam tumulo piscatoris[a] sacra purpura regis
Sternitur et Christus lacrimis pulsatur[a] obortis.[b]
Templa petit ductor posthęc, ubi fercula dono

133[a] Talis est mos Romanus, ut, cum quis debet promoueri ad dignitatem imperii, presulis equo deuecatur in urbem. 134[a] perpetua memoria digna est hec res. 136[a] paulatim 138[a] motu corporis 143[a] id est postquam peruenit ad sumitatem gradus. [b] Cliothedrum[4] grecę dicitur sella plectilis, que uulgo ualdestuolum[5] uocatur. 144[a] osculatus est regem. 150[a] quibus promisit se cuncta recte dispositurum. 155[a] retro 156[a] Petri 157[a] rogatur [b] subito ortis

[1] *cf. Iuuenal. Sat. VI, 230:* titulo res digna sepulcri. [2] Magestatem *c* [3] habeunt *c* adeunt *Valesius.* [4] Cliophedrum *c* [5] ualde stodum *c*

Pastoris digesta nitent. Setina[a] propinant
Ac, decet ut regem, uariant tucceta[a] ministri.
Mox croceis[a] mundum lampas Phoebea quadrigis
Luce, deus qua factus homo processit ab antro[a] [1]
Tumbali, perflat.[a] Populus[2] concurrit ab urbe,
Cernere uestitum trabea imperiique corona
Augustum. Replicata calent spectacula totis
Aedibus, auratis splendent altaria pannis,
Cum princeps nitidus Tyrio procedit in ostro,
Tegmina uestitus crurum rutilante metallo.[a]
Quale decus terrę soliti gestare magistri.
Aduenit et domini pastor prępostus ouili,
Officio lętus, quamuis resonaret utrinque
Clamor: „Ades presul, totiens quid gaudia differs
Innumeris optata modis? Per uincla magistri
Te petimus, depone moras et suffice uotis!“
Talibus arę adeunt gestis absida[a] sacratę
Lumina terrarum. Modicum post en diadema
Caesar habet capiti gemmis auroque leuatum,
Vnguine nectarei simul est[3] respersus oliui;
Caelicolis qui mos olim succreuit Hebraeis,[a]
Lege sacra solitis reges atque ungere uates,
Venturus quod Christus erat dux atque sacerdos,
Omnia quem propter caelo reparentur et aruo.
Iam sacrę resonant aedes fremituque resultant
Clamantis populi: „Valeat tuus, aurea, princeps,
Roma, diu imperiumque graui sub pondere pressum

159[a] uina preciosa a loco *[Iuuen. Sat. X, 27]* 160[a] regales epulas *[Fulgent. de abstrus. sermon. p. 395]* 161[a] pulcris 162[a] id est quo deus surrexit 163[a] Ordo est: mox ut Phębea lampas perflat mundum croceis quadrigis luce, qua deus factus homo processit ab antro tumbali. 168[a] nam ocreas habebat aureo colore respersas. 175[a] absis circulus dicitur, sed hoc loco absiden circulum dicit altaris. Et est tertię declinationis, unde est absida gręcus accusatiuus. 179[a] apud illos enim primo uncti sunt reges et sacerdotes. 180[a] Vates et sacerdotęs et prophetę dicebantur *[Isid. Etym. VII c. 12, 15]*.

[1] *Hic incipit fol. 22.* [2] populos *c* [3] et *c*

Erigat et supera sternat uirtute rebelles.“
Perstrepuere nimis; sed facta silentia tandem.
Lectitat augusti concessos munere pagos
Pręsulis obsequio gradibus stans lector in altis,
Caesare quo norint omnes data munera, predo
Vlterius paueat sacras sibi sumere terras.
Dona tulit perpulchra pius hec[1] denique templo:
Baltea lata ducum, gestamina cara parentum,
Gemmis ac rutilo nimium preciosa metallo,
Ac[2] uestes etiam signis auroque rigentes,
Distinctum uariis simul ac diadema figuris.
Quid referam, quantis replerit moenia donis?
Nonne maris paucas uideor contingere guttas,
Syrtibus atque manu sumptas includere arenas,
Quando breui tantos cludo sermone triumphos?
Doctiloquum, credo, labor iste grauaret Homerum,
Officio et genuit tali quem[a] Mantua dignum.
Nec tentabo meis ultra fastidia dictis,
O iuuenes, inferre calet quis pectora sanguis,
Et plectro meliore mouet pręcordia Clio.
Mille mihi satis est metris tetigisse labores;
Meuius[3] atque licet uidear, uos este Marones,
Et post imperii diadema resumite laudes!

EXPLICIT LIBER IIII[4]

202[a] illum, scilicet Virgilium

[1] ħ *c* [2] At *c* [3] *cf. Verg. Ecl. III, 90.* [4] Explicit — IIII *om. c*

CARMEN ADELARDO EPISCOPO

Siderum factor dominusque cęli,
Qui regis mundum pietate uera,
Culmen ęterni solii gubernans
Iure perenni;

Tu maris leges moderans et arui,
Tu poli lumen speciale fulgens,
Tuque dans nobis anhelare[a] corde
Mistica dona;

Quaesumus nostris, deus, ut serenum
Iubar infundas lacrimasque tergas,
Pacis ut pignus capiamus almę
Mentibus omnes.

Ecce nam mundus populusque mundi
Flet Hludouuici Karolique morte,
Imperatorum populus tuentum
Ense potenti.

Plangit et cęlum populusque cęli
Pręsidem summum dominumque papam
Rome Iohannem, rabie repulsum
Dęmonis atra.

Nec minus plorat solitudo sacra
Cum suo coetu monachisque cunctis,
Dente quod diri lacerentur ipsi
Nempe leonis.

v. 7[a] anelare *c*

Fletque Walfredum comitem Verona
Cum suburbanis uiculisque cunctis,
Quod lupis sęuis pateant et ipsi
Ense repulso.

Pastor at noster Adelardus almus
Plebis afflictę lacrimas repellit,
Sancta precepta tribuendo nobis
Ore salubri.

Fluctibus ponti quatiatur et si
Raptus e portu aquilonis arte
Fraude, quę natos hominis ueterni
Sternere quęrit;

Ille sed diris stimulis resistit
Galea scuto fideique spei
Caritatisquę, dominus que noster
Contulit orbi.

Isque lorica gladioque uerbi
Spiritus sancti crucis ac triumpho
Inuocans patrem dominumque ternum,[a]
Territat hostes.

Hostias sacras tibimet frequentans,
Pauperum tegmen, cibus atque potus
Extat edoctus domino magistro
Pascere fratres.

Diuitum sensus iuuenumque doctor
Is senum fortis baculus, gubernans
Iura languentum puerumque uirga
Roborat omnes.

Absit ut tanto placeant patrono
Aureus fulgor lapidumque uigor,
Purpurę pallor uariusque color
Ludificantes.

v. 43[a] timet *c* tenet *Mansi* ternum *Biancolini.*

Fulgeant illi lapides superni,[1]
Strauerat de quis deus Ierusalem,
Quo pia cęli renitet platea
Condita iustis.

Grata sint illi tegumenta sacra,
Vita et uictus placidum lieum,
Eius ut corpus salubri colatur
Ordine semper.

Vnde te plebes rogitent deuotę,
Iste ne nobis pater subtrahatur,
Huius ad uitę tribuendo lucra
Tempore multo.[a]

Eius et pręsta, solii tutator,
Eius et lumen oculis refulgens,
Perfice gressus famuli sacrati
Atque ministri.

Vita et uirtus uia spes salusque,
Christe, iustorum probitasque paxque,
Hoc deo carmen canimus amore
Pręsulis huius.

Sint patri laudes sine fine sacrę,
Sit honor semper tibi, nate patris,
Spiritus compar sociatus ęque
Glorificetur. Amen

[1] *cf. Tob. 13, 21.* v. 68[a] multe *c*

INUECTIUA IN ROMAM
PRO FORMOSO PAPA.

. . . . . (*de uerbis libri*) *prophecie huius auferet deus partem eius de libro uitę et de ciuitate sancta et de his*[a] *que scripta sunt in libro isto.*[1] Igitur quia didicimus in sancta Romana ęcclesia, que est mater omnium ęcclesiarum *non habens maculam aut rugam*,[2] aut talia huiusmodi, nuper aliquid noui et ante haec[b] tempora inuisi et inauditi[c] accidisse, quod flendo magis quam disputando consentimus et nimio terrore tabescimus. Contriti namque et contristati ac uehementi stupore detenti silere potius optaremus quam loqui. *Sed conceptum sermonem tenere* quis possit?[d 3] Tortuosus ille, proh dolor, et seuissimus[e] anguis, qui primos protoplastos callida[f] decepcione fraudis ab amenitatis paradisi gaudiis expulit, iam sybilans[g] colla trisulcis linguis erigit et Romanam ęcclesiam sui liuore[h] ueneni turbare non desinit. Sed diuina domini et saluatoris nostri Iesu Christi dextera Lerneum colubrum in Archadie paludibus latitantem, cui absciso uno tria subcrescebant capita deifice conteret; et qui beatum Petrum per undas siccis ambulare fecit[4] plantis, ęcclesiam suam inmensis undique pelagi[i] fluctibus agitatam[k] portum salutis attingere faciet; Iordaneque transmisso, a bruta Gericho ad eterna celestis Ierusalem gaudia feliciter ingredi permittet. Mirum[l] tamen et ualde mirandum est, cum omnes ęcclesię tam

[a] deleas *c* [b] haec *suppl. Blanchinius* [c] inuisa et inauditia *c* [d] posit *c* [e] seuisscimus *c* [f] calida *c* [g] sybila *c* [h] l..or. *c* [i] paelagi *c* [k] aritatam *c* [l] Misterum *corr.* mirum *c*

[1] *Apocal. 22, 19.* [2] *Ephes. 5, 27.* [3] *Iob. 4, 2.* [4] *cf. Matth. 14, 29.*

cismarinę quam transmarinę in proprio statu permaneant, sola Romana ęcclesia procellosis a fluctibus nauitas suos mortis proximos redundat.[a]

Ad propositum itaque redeamus et scandala, quibus Roma autrice pusilli et magni scandalizantur, lugendo potius quam sermones exprimendo dinumeremus. Leges siquidem mundanę et canonicę, scita quoque barbarica sanciunt et omnimodis determinant, ut uiolatores[b] sepulchrorum inter infames habeantur, ita ut clerici canonicis regulis[c] subiciantur, laici uero uoce perdita[d] inter reprobos habeantur et penitencię triennio[e] deputentur. Heu! heu! heu! *Quomodo*[1] *sedet sola ciuitas plena populo; facta est quasi uidua domina gencium: prouinciarum princeps facta est sub tributo.* O Roma, conditores tuos Romulum et Remum, quos[f] unus uterus gessit,[g] tua menia, ut simul regnarent, non receperunt, sed fratricidio tabefacta[h] neci unum tradidisti, alterum quirinali gladio capitales tibi leges impertiendo[i] uoluens .....[k] imo tocius orbis hominibus[l] dominos Petrum et Paulum, apostolorum[m] principes, unum crucifixisti, alterum gladio inter omicidas capite truncasti. Nam, ut quidam sapiens dixit:[2]

Nam nisi te Petri meritum Paulique foueret,
Tempore iam longo, Roma, misella fores.

Hęccine est retribucio, quam audiuimus a te? nec uisu nec dictu affabilis ulli umquam dicta fuisti.[n]

Nuper itaque a fratribus audiuimus et in synodo collocatum[o] percepimus patronum tuum Formosum papam in tuo ab ipsis cunabulis educatum gremio ab episcopis cleroque et populo ad percipiendum apostolicę sublimitatis culmen[p]

[a] redundate *corr.* redundat *c* [b] uiatores *c* [c] regalis *c* [d] *sequuntur uerba deleta:* quod lupi meruit (*corr.* Moerim) uidere priores *ex Vergilii Ecl. IX, 54.* [e] tricenio *c* [f] quod *c* [g] iesit *c* [h] fraticidio tabefactos *c* [i] imperiendo *c* [k] *sequitur linea vacua* [l] omnibus *c* [m] apostoli ūri *c* [n] dictus fuisset *c* [o] collatum *c* [p] clemter *c*

[1] *Thren. 1, 1.* [2] *Versus de Romana civitate v. 15, 16 (Jaffé Biblioth. rer. Germanicar. V, 458, Ioannis Scoti opera ed. Floss (Migne Patrologia t. 122) p. 1194, Muratori Antiquit. Ital. II, 147).*

electum et ab huiusmodi[a] officialibus pontificibus in sacrata sede inthronizatum in subterraneo specu post huius uitę terminum quietem habere non licuisse exanimatum.[b] Nam eius cadauer iamque per nouem menses sepultum per pedes de sepulchro extraxisti et quasi Saul per Samuelem eum ab inferis reuocans consuluisti et in synodum sedere fecisti. Credimus, si ut spiritus[c] Samuelis loqueretur, forsitan diceret tibi:[1] *Cras tu et filii tui mecum eritis.*[d] Sed quamuis ille non fuerit locutus, tu tamen et filii tui descendetis ad inferos, ille autem ab angelis susceptus iam pridem migrauit ad superos. O facinus inauditum! o scelus inuisum! o sacrilegium intemptatum! quem ab infancia lacte nutristi, cibo solido pauisti, litteris inbuisti et per ęcclesiasticos gradus ad culmen pontificale dignis eius moribus promerentibus aduectum elegisti[e] atque ad paganissimam predicandam gentem misisti, remeantem quoque gaudio suscepisti et susceptum malo tuo, quod non debuisti, exulem procul a patria proiecisti. Sed ad tempus receptus et in pristinum gradum,[f] a quo destitutus (nescimus zelo an noxa fuerit) restitutus, Christi, quam debuerat, milicia est functus. Stephano quoque papa, Adriani[g] filio, quem idem Formosus consecrauerat, *uiam*[2] *uniuersę terrę ingresso,* adunati sunt episcopi, proceresque tui, clerici quoque et populus cunctaque uulgi manus, et uenerunt in sedem Portuensem infra urbem sitam, cui Formosus preerat, papam eum summumque pontificem adclamantes.[h] Quo renuente et contradicente et ad[i] altare se conplicante per uim eum cum palla, qua altare opertum erat, exinde abstraxerunt et abstractum cum laudibus et choris in sede beati Petri apostolorum principis intronizauerunt. Qui in apostolica sede positus multa tibi bona contulit, ęcclesias reedificauit, exstruxit,[k] ędificauit, compsit et ornauit, consecraciones fecit, diaconos et presbiteros atque

[a] uiusmodi *c* [b] examinatum *c* [c] spiritu *c* [d] heritis *c* [e] recoluisti *corr.* elegist. *c* [f] gradus *c* [g] adraani *c* [h] atclamantes *c* [i] ex *corr.* et ad *c* [k] estruxit *c*

[1] *1 Reg. 28, 19.* [2] *3 Reg. 2, 2.*

pontifices, ex quibus postmodum summa sancta sedes apostolica infulata fuit, consecrauit,[a] clerum et populum tuum miro moderamine[b] gubernauit et imperatorem Landbertum[c] imperiali diademate redimiuit. Consensisti, o Roma, electioni[d] Formosi? aut ai aut nega. Sed negare non potes, quia huius[e] rei testis uniuersus est mundus. Misisti ad sedem Portuensem, quę secunda infra muros tuos ab apostolica est sedes, petens Formosum, ut ab ea migraret et tibi antistitaret. Quem obstantem et nequaquam inuitatui tuo adquiescentem ui ab altaris crepidine, ut iam dictum est, receptum et euulsum cum uexillo canticisque et imnis preconiisque et laudibus in sublimissima apostolicę sedis arce intronizasti fauisti adorasti iurasti, cuique benedixit benedixisti et cui maledixit maledixisti.

Et, o Roma, ultra quid addes? Transcurso itaque huius uite termino *appositus*[f] *est ad patres suos*[1] caroque terrę puluisque pulueri sociatus,[g] spiritus, ut credimus, ductus et[h] prouectus est ad astra. Sed tu, o Roma, futurum et tremendum[i] iudicii diem preuenire conata, orribili congregata synodo iam post nouem menses marcidum et poene in puluere redactum de sepulchro extraxisti et, quem uiuum quondam tremebas, mortuum iudicio iudicabas. Si Romanus pontifex uiuus a nemine iudicatur, mortuus a quoquam iudicabitur? Si interrogabatur,[k] quid respondebat? Si responderet, omnis illa orrenda congregatio timore perterrita ab inuicem separata a loco discederet et unus[l] post unum exiret; diceretque ei dominus: Formose, quis te condempnauit? Et ille: Nemo, domine. Et dominus ad illum: Nec ego te condempnabo. Si adesset ille mirabilis manu fortis rex et psalmographus[m] Dauid citharizaret et diceret:[2] *Numquid mortuis facies*[n] *mirabilia; aut medici suscitabunt et confitebuntur tibi? Numquid narrabit aliquis in sepul-*

[a] consecreuit *c* [b] moderaminae *c* [c] landebertum *c* [d] elecioni *c* [e] uniuersi *corr.* huius *c* [f] apositus *c* [g] sociata *c* [h] dictus est *c* [i] tremendi *c* [k] interogabatur *c* [l] unum *c* [m] salmographus *c* [n] faties *c*

[1] *1 Mac. 2, 69.* [2] *Psal. 87, 11—13.*

chro misericordiam tuam in perdicionem?[a] *Numquid cognoscentur in tenebris mirabilia tua et iusticia tua in terra obliuionis?* sicque[b] forsitan citharizando spiritus Formosi[c] accederet. Tamen posthabita,[d] ut uidemus, omnium scripturarum et antiquorum[e] patrum reuerencia detumulasti humum deponere[f] ..... manum abscidisti in Tiberique proiecisti. Exclamemus[g] igitur cum Ioel propheta[1] et[h] dicamus: *Audite senes*[i] *et auribus percipite,*[k] *omnes habitatores terre, si factum est in diebus*[l] *uestris istud aut in diebus patrum uestrorum. Super hoc filiis uestris narrate et filii uestri filiis suis et filii eorum generacioni alteri.* Et item:[2] *Accingite uos et plangite uos et plangite sacerdotes; ululate, ministri altaris; ingredimini, cubate in saccis, ministri*[m] *dei mei, quoniam interiit de domo uestri sacrificium et oblatio.*

Dicat forsitan: Formosus uixit[n] excomunicatus expoliatus,[o] usurpator et inuasor fuit; consecraciones,[p] quas fecit, irritae[q] sunt et nihil habuit, nil dedit. Et nos ad hęc. *Viuo ergo,* dicit dominus,[3] *non erit prouerbium hoc ultra in Israhel.* Numquid rex et[r] obtimates eius cum procinctu[s] bellico perduxerunt Formosum Romam et absque[t] consensu episcoporum, senatus quoque et populi Romani infulatum in[u] tribunali constituerunt? Absit.[v] Principes falanges et satraphe tui, uulgus et scole tue, a maximo[w] usque ad minimum eum elegerunt, acclamauerunt, laudauerunt et adorauerunt et episcopi cum sacro Lateranensi ordine eum intronizauerunt. Mundus totus eius celebre nomen recoluit; sacerdotalis[x] ordo festiuis et cotidianis missarum sollemniis in catalogo secretalis[y] eulogii laudibusque publicis[z] per uniuersum[aa] terrarum orbem eius nomen expressit.[bb] Quo-

[a] perdiccionem *c* [b] sicquę *c* [c] formosus *c* [d] postabita *c* [e] antiquarum *c* [f] *sequitur lacuna in cod.* [g] et clamemus *c* [h] et *deest in c* [i] senex *c* [k] prohibite *c* [l] dibus *c* [m] miministri *c* [n] dicit *c* [o] espoliatus *c* [p] consacraciones *c* [q] irrita *c* [r] et *deest in c* [s] precincto *c* [t] abque *c* [u] in *deest in c* [v] absis *c* [w] ad maximum *c* [x] Sacerdotale *c* [y] secraetalis *c* [z] plubici *c* [aa] uniuersarum *c* [bb] expresit *c*

[1] *c. 1, 2, 3.* [2] *Ioel 1, 13.* [3] *Ezech. 18, 3.*

modo ergo extinguere uultis nomen Formosi et quod per tripertita orbis resoluit?[a] et a solis ortu usque ad terre limitem omnibus intonuit? Stat nomen Petri apostolorum principis? stet etiam uicarii Formosi. Permanet nomen apostolicorum,[b] qui uicem beati Petri tenuerunt? permaneat et Formosi. Viget[c] nomen Nicolai Adriani Marini Iohannis Stephani ceterorumque? uigeat et Formosi.

Dicit eciam: Non licuit ei post depositionem[d] ministrare; et si ministrauit, non licebat[e] de ciuitate in ciuitatem[f] migrare. Discurramus ergo per singula et ea, que iusta possibilia[g] utilia onesta et sanctorum patrum utilitate comprobata esse uidentur, summopere discuciamus. De lesis namque et dampnatis scriptum est in psalmis:[1] *Numquid qui cadit, non adiciet*[h] *ut resurgat?* De his uero, qui sedem mutant et de ciuitate in ciuitatem[i] migrant, dominus in euangelio dicit:[2] *Si uos persecuti fuerint in una ciuitate, fugite in aliam.*[k] Discrecio namque est inter causam necessitatis et utilitatis et inter ambitum auaricię et presumpcionis proprieque uoluntatis et inuasionis. Similis distancia est inter eum, qui liuore et inuidię nęuo et eum, qui noxa aliqua conuictus et heretica labe maculatus,[l] canonicis legibus dampnatur. *Vtilitatis*[m] *namque causa beatus Petrus apostolorum princeps migrauit ab Antiochia et translatus est Romam.* Eusebius itaque Pamphili in sexto historię ecclesiasticę[n] libro[3] Alexandrum unius Capadocie ciuitatis episcopum refert,[o] quia, cum uenisset causa oracionis Hierosolimam,[p] tentus sit ab eius ciuibus et in locum Narcissi[q] episcopi sit constitutus ac[r] de cetero omni uita sua ipsi ecclesię presidisse. Si igitur apud ueteres sine ulla differentia de ciuitate ad aliam migrabatur episcopus, dum utilitas euocaret, oportet eciam ipsam regulam huic[s] operi copulari,

[a] resoluit *c* recoluit *coniec. Blanchinius.* [b] apostolorum *c* [c] Ui et *c* [d] depositum *c* [e] liccat *c* [f] ciuitate *c* [g] posibilia *c* [h] addiet *c* [i] ciuitate *c* [k] alia *c* [l] naculatus *c* [m] Vtilitas *c* [n] ecclesię *c* [o] refret *c* [p] herosolimam *c* [q] necersi *c* [r] hac *c* [s] huhic *c*

[1] *Psal. 40, 9.* [3] *Matth. 10, 23.* [2] *Eusebii hist. ecclesiast. l. VI c. 11.*

ut ostendatur, quia mentiti sunt, qui Proclum inthronizare prohibuerunt. Sufficiat ergo ad presens istos memorasse,[a] nam plures exempli causa ad memoriam reducemus.

Interim tamen redeamus ad conloquium urbis Rome, ut per eam ciues eius adloquamur. Et quia de Formoso[b] papa[c] ratio constat, sanctorum patrum exempla in medium ducamus; uniuersum enim huius ratiotinationis onus[d] in Formosi causa pendet. Et quia mortui a uiuis non sunt iudicandi .....[e] per secula luce clarius omnibus ostendamus. Atque in prima fronte cuiusdam Tycinensis episcopi, Ennodii nomine, uiri sanctissimi[f] sentenciam exprimamus:[1] *Aliorum,* inquid, *hominum causas deus per hominem designari uoluit, sedis Romane presulem suo sine questione reseruauit iudicio et arbitrio; uoluit enim beati*[g] *Petri successores tante dignitatis habere priuilegium, ut Romanus pontifex a nemine iudicetur. Dicas forsitan: Talis erit in futura dispensacione omnis distribucio. Non. Vni solum dictum*[h] *est:*[2] *Tu es Petrus et super hanc petram edificabo ęcclesiam meam et porte inferi non preualebunt aduersus eam et tibi dabo claues regni celorum et quodcumque ligaueris*[i] *usque solutum in celis. De hac enim ęcclesia mihi per prophetam*[3] *uidetur esse dictum: Si hęc humiliatur, ad cuius fugietis auxilium aut ubi*[k] *relinquetis gloriam uestram?* Et hoc de uiuis, de mortuis uero Anastasius[l] papa ita monet:[4] *Admonente nos beatissimo*[m] *apostolo, ne quid sit in hoc offendiculum in ęcclesia dei quod facere non possumus de his, qui iam transierunt, iudicare conemur. Ait enim de his, qui de rebus ad solum deum pertinentibus iudicare presumunt:*[5] *si enim uiuimus, domino uiuimus, siue morimur, domino morimur. In hoc enim Christus resurrexit, ut et mortuorum et uiuorum dominetur.*[n] *Tu autem, quis es, qui iudi-*

[a] memoriasse *c* [b] formosi *c* [c] $\overline{\text{pp}}$ *c* [d] honus *c* [e] *spatium duobus verbis congruum vacat* [f] sanctisimi *c* [g] beatri *c* [h] datum *c* [i] ligauerit *c* [k] hubi *c* [l] anestasius *c* [m] beatisimo *c* [n] dominemur *c*

[1] *Ennodii Libell. apologetic. pro synodo (Ennodii opp. ed. Sirmond p. 344)* [2] *Matth. 16, 18, 19.* [3] *Iesai. 10, 3.* [4] *Mansi Collect. concil. VIII, 188, Pseudoisidor. ed. Hinschius p. 655.* [5] *Rom. 14, 11—13.*

cas fratrem tuum? Non ergo amplius inuicem iudicemus, sed hoc iudicate magis, ne ponatis offendiculum fratribus uel scandalum.[a] *Monet igitur apostolus, ne de his nobis presumendo iudicium inferamus, de quibus nemo potest uerius uel melius iudicare quam deus. In hoc sibi quispiam temerarios usurpat ausus et propter hoc pax atque unitas ęcclesię dissipatur.* Apparet[b] ergo, quod nemo, qui iam migrauit de seculo, iudicio detentus sit humano. Quod si nemo subiectorum exutus carne est iudicandus, quid de summo pontifice, qui nec uiuus reprehendendus[c] erat et in presidio iam mortis somno quiescens a sepulchro euulsus anathematizari[d] putatus est? Etenim Marcellinus papa licet diis sacrificasset,[e] tamen a nemine fuit iudicatus, quia summum pontificem[f] nefas est a quoquam iudicari.[1] *Non enim potest* (ut[g] supra scriptum est) *humano condempnari examine, quem deus suo seruauit iudicio.*[2] Que res adeo uiluit,[h] ut non solum non iudicentur, sed eciam acerba et publica[i] sedicione comprehendantur.[3]

Veniamus nunc ad ordinationem Formosi pape, a quo fandi est inicium ortum, quoniam nonnulli, sicut in decretis Hilarii pape legitur,[4] episcopatum non diuinum sed hereditatis putant[k] esse compendium. Hinc est propterea, quod temperantia[l] moderaminis perditur, karitas neglegitur, *tunica illa desuper totum contexta*[5] scinditur[m] maleque sortita perniciter disrumpitur ac pastor, qui putabatur, in lupum uertitur. Hoc non fecit papa Formosus. Non enim hereditario iure sanctam Romanam ęcclesiam[n] tenuit neque eam, ut fertur, ambitus causa inuasit: inpossibile[o] enim uidetur eum tante sublimitatis ęcclesiam[p] inuadere potuisse. Qua enim turba, qua uiolencia tocius capud orbis ab inermi[q]

[a] scaldalum *c* [b] Aparet *c* [c] reprehendus *c* [d] anathematicizari *c* [e] sacrificaset *c* [f] sumus pontifex *c* [g] ut *add. Blanchinius* [h] uoluit *c* [i] plubica *c* [k] putatur *c* [l] temporantia *c* [m] sinditur *c* [n] ęclesiam *c* [o] inposibile *c* [p] ęclesiam *c* [q] inhermi *c*

[1] *Concil. Sinuessan. a. 303 (Mansi Coll. I, 1257).* [2] *Pseudoisidor. ed. Hinschius p. 98, 126, 163, 193.* [3] Quod nuper de Leone et Christoforo sacris apostolicis actum totus mundus contremuit *add. Vulgarius c. XIIII.* [4] *a. 465 c. 5 (Mansi VII, 961, Pseudoisid. p. 630).* [5] *Iohann. 19, 23.*

uilique ac simplici homullulo iam inuadi potuisset: ni enim imperiali[a] aut regali uel patriciali aut tirannica potestate fuisset suffultus, tante potestatis apicem inuadere non[b] ualuisset. Vbi ergo, o Roma, tanta tua nobilitas? et antiqua tam inuicta potestas? Iam igitur, ut fertur, si sedem apostolicam preripuit, omne consilium principum tuorum uirtusque procerum[c] et sapiencia obtimatum perniciter obdormiuit. Quid igitur? Numquid eos ligauit? aut uiolentiam episcopis inferens, ut eum sacrarent, exegit?[d] Etenim notum est, quia ab ipsis episcopis sacratus est, a quibus predecessores eius sacrati et ad quos ius pertinebat sacrandi. Quomodo ergo potest dici:[e] Nichil habuit, nichil dedit? Ecce, cum dicatur non habuisse, liquet, qualiter declaratur accepisse; quod acceptum potuit et largiri.[f] Non enim praeter[g] illorum manuum inposicionem et sacracionem ausus fuit apostolicam sedem ascendere tanteque potestatis culmen arripere,[h] immo nec erat possibile.

Numquid Marinus papa dedit quod non habuit?[i] habuit certe et dedit. Quis enim potest dare quod non habet? Cerensis namque episcopus fuit, non unus ex septem, sicut Formosus, sed ex forensibus[k] unus. Vtilitatis tamen causa et necessitatis, non superbia,[l] sed aduocatione et eleccione populi Romani, sicut Formosus, est in sancta et apostolica sede inthronizatus. Quid ergo, o Roma, asseris de Marino? Numquid de illo uis dicere: Nichil habuit, nichil dedit? Enimuero multum habuit, multum dedit. Et[m] iuxta ueritatis uocem:[1] *Omni*[n] *habenti dabitur et abundabit;*[o] *qui autem non habet, ipsum quod uidetur habere, auferetur ab eo.* Obicis fortasse et dicis: Marinus non fuit episcopus. Nonne Iohannes papa eum ordinauit? qui Italiam Germaniam et Galliam peragrauit et ea, que praua et inuia atque aspera erant, correxit erexit et direxit et utrumque Karolum Galli-

[a] imperatori *c* [b] non *deest in c* [c] procertum *c* [d] exigit *c* [e] diu *c* [f] elargiri *c* [g] propter *c* praeter *corr. Blanchinius* [h] culpmen eripere *c* [i] abuit *c* [k] forentibus *c* [l] superbe *c* [m] ex *c* [n] Omne *c* [o] abundauit *c*

[1] *Matth. 25, 29.*

cum[a] et Germanicum augustalibus coronis compsit[b] et redimiuit. Si Iohannis ordinationem et consecrationem, qua[c] per annos ni fallimur ..[d] in sacratissima beati Petri sede pilleatus resplenduit et in sacris ordinibus apostolico fauore choruscauit, irritam facis,[e] similes erunt principes tui Dathan et Abiron eorumque complicibus, qui *irritauerunt Moysen et Aaron in castris in sanctum domini ideoque aperta est terra et deglutiuit*[f] *Dathan et Abiron,*[1] siquidem descenderunt ad inferna uiuentes. Quoniam sicut illi[g] murmurauerunt aduersus dominum et aduersus principes, quos ei constituerat, ita et tu murmuras contra dominum et saluatorem nostrum Iesum Christum, qui cum patre et spiritu sancto unus et uerus deus est et contra apostolos eius, quibus ab eo ligandi atque soluendi in celo et in terra concessa est potestas. *Per te,* inquid dominus per[h] prophetam,[2] *nomen meum blasphematur in gentibus.* Vnde datur intellegi, quia satius et aptius fuisset apud summum arbitrem Formosianam,[i] ut dicitur, presumpcionem[k] sub silentio dissimulando corrigi,[l] quam disrupto karitatis uinculo uniuerso mundo scandalum inferre. O Roma, aporiaris et apostataris atque in dementiam et[m] frenesim raperis:[n] conuertere ad deum et saluaberis. Sic enim ipse per prophetam dicit:[3] *Conuertimini ad me et salui eritis.* Sta et contende mecum. Interrogabo te et responde mihi et tu percontare[o] me et redicam tibi.

Dicis[p] itaque, sepedictum papam Formosum non habuisse quod dare[q] potuisset. Habuit certe, habuit:[r] a Marino scilicet,[s] primum episcopo,[t] dehinc summo et uniuersali papa, a quo fuit absolutus et benigne receptus et in pristinum honorem, a quo nęuo inuidie fuerat depositus,[u] digne

[a] gallium *c* [b] comsit *c* [c] ordinatio et consecratio quam *c* [d] *numerus annorum (decem) excidisse uidetur.* [d] facit *c* [f] degluuit *c* [g] ille *c* [h] pro *c* [i] formosiana *c* [k] presumpcio *c* [l] sylentio dissimilando corigi *c* [m] et *deest in c* [n] poteris *c* [o] percunctare *c* [p] dic̄ *c* [q] dari *c* [r] abuit certe abuit *c* [s] silicet *c* [t] episcopum *c* [u] destinatus *c* depositus *corr. Blanchinius*

[1] *Psal. 105, 16, 17.* [2] *Isai. 52, 5.* [3] *Isai. 45, 22.*

et canonice est reuocatus, non scismaticus[z] neque haereticus, sed uir sanctus et iustus atque catholicus, segregatus a peccatoribus et excelsior celis factus. Quomodo ergo dedit quod non accepit?[a] Nicolaus consecrauit Formosum ad episcopum sciens eum doctorem egregium et ideo misit eum in Bulgariam ad predicandum. Qui strenue uiam ueritatis normamque fidei et christiane religionis doctrinam gentem olim crudelissimam[b] et paganissimam[c] edocens ad męnia tua cum crucis est[d] triumpho reuersus. Postmodum liuoris coeno[e] ab urbe tua repulsus, deinde, ut dictum est, a Marino papa receptus et restitutus, sic tandem populi acclamatu[f] propter bonorum incrementa morum ad summum pontificatus culmen fauorabiliter est prouectus. Quod si Formosus nichil habuit nichil dedit (quod absurdissimum atque prophanissimum et mente re ipsa captis[g] est dicere), ergo Iohannes, qui Marinum consecrauit, nichil habuit, nichil dedit. Marinus quoque papa, cuius consecracio hactenus intacta permanet, nichil habuit et nichil Stephano diacono Adriani filio a se consecrato dedit, qui postea papa factus est et a iamdicto Formoso in ordine uicis sue apostolicus consecratus est. Si Formosus papa nichil habuit nichil dedit, sicut proceres tui fronte ferrea et adamantina[h] menteque sathanica dicunt: ergo irrita est consecratio Marini, quem Iohannes papa episcopum consecrauit, irrita est consecratio[i] Stephani Adriani filii, quem Marinus ad diaconatum prouexit et postea Formosus tocius eleccione populi in sancta sede apostolica consecrauit. Vis fortasse[k] dicere, o Roma, *apponens iniquitatem super iniquitatem,*[1] quod Marinus episcopus non fuerit? Ergo et consecracio Iohannis[l] pape, quam Marino Cerensi episcopo digne aut indigne, ut dicis, imposuit, irrita est. Si indigne, Iohannes non sit apostolicus (quod nefas est ad dicendum)[m] nec Marinus episcopus; si uero digne (prout omni mundo recte[n] uisum est), domnus

[z] sismaticus *c* [a] haccepit *c* [b] crudelisimam *c* [c] paganisimam *c* [d] est et *c* [e] oceno *c* [f] aclatu *c* [g] reis capitis *c* [h] adamantia *c* [i] concratio *c* [k] fortase *c* [l] iohannis iohannis *c* [m] adicendum *c* [n] reccio *c*

[1] *Psal. 68, 28.*

Iohannes sit apostolicus et Marinus episcopus, ac deinceps causa utilitatis et necessitatis uniuersi[a] aduocacione populi in sancta Romana et apostolica ęcclesia maneat inthronizatus. Iam si profiteris Marinum episcopum non fuisse, criminaris Iohannem papam (quod deus auertat), qui eum consecrauit, uiolatorem canonum et omnium sacrarum legum preuaricatorem fuisse. Aut dic Marinum, qui a Iohanne sacratus est, fuisse episcopum, ut comprobes Iohannem ueraciter, sicut fuit, extitisse papam; aut si negaueris, totam christianitatem maculando profiteberis Iohannem irruptorem Niceni[b] et omnium conciliorum destructorem[c] fuisse. Insuper et Stephani consecracio et Sergii, quem Stephanus consecrauit ad diaconatum, irrita erit. Et ut liberius dicamus, si ordinem Romane consecracionis discurrendo[d] texamus, tocius sacerdotalis ....[e] seriem, ut asseris, ab ipso Iohannis tempore, qui ante tricennium defunctus est, irritam et euacuatam, quod absit, perspiciemus. Quoniam si Iohannes, qui Marinum episcopum consecrauit, reprobus fuerit, Marinus reprobus erit; et si non fuerit episcopus Marinus, quare in Cerensi[f] sede ordinationes consecrationes baptisteria et populi confirmationes exegit? Igitur si Marinus episcopus non fuit, Stephanus Adriani filius, qui postea apostolicus extitit, diaconus non fuit; quia postquam episcopus non fuit et sacrum episcopalis iuris ministerium[g] usurpando tractauit, ultioni Oza, qui arcam domini indigne tangere presumpsit,[1] procul dubio subiacuit. Similiter et Stephanus nec diaconus fuit nec apostolicus existere potuit, quia indigne, si ita est, ut asseris, sacri diaconatus ministerium[h] attigit. Si dampnas Marinum, dampna Iohannem, dampna eciam Stephanum Formosum Sergium et omnes quotquot ab ipso Iohanne Marini predecessore in sancta sede apostolica summo pontificali iure sessionem habuerunt. Totus ergo mundus et omnes

[a] uniuerse *c* [b] irriptorem nicē *c* [c] destrutorem *c* [d] discurendo *c* [e] ordinis *aut* dignitatis *excidisse videtur* [f] ceresi *c* [g] misterium *e* [h] misterium *c*

[1] *2 Reg. 6, 6.*

eius christiane fidei habitatores contra te clament: quia omnes decepisti et ipsa decepta es. Constantinopolis namque, Sicilia, tota Italia, Gallia, Germania, in quarum spaciis metropolitani, qui subfraganeos episcopales cętus sue consecrationi uindicant, degere uidentur, aduersus te causantur et querelantur, quia nullus metropolitanus consecracionem facere potest, nisi a sede apostolica pallium sumat.[a] A quo ergo Bisancium, quae Constantinopolis uocatur, Rauenna, Forum Iulii, Mediolanum, Hebrudunum, Arelatum, Lugdunum, ciuitas Remorum, Colonia,[b] Magontia cetęreque urbes metropolitane nisi ab apostolica potestate pallium sumant?[c] Si ita est, ut prodis, totus poene mundus per annos XXX in ruina positus est, non solum ad dampnationem corporum, uerum eciam, quod deterius est, ad detrimentum animarum. Qui dinumerare[d] potest stellas celi et arenam,[e] que est in litore maris, hic dinumerare poterit animas et corpora eorum, qui absque babtismo et sacri crismatis unccione per tot annorum curricula[f] ad tartara sunt dimersi. Missarum[g] etiam solemnia nisi ab antiquissimis uiris minime sunt celebrata. Quis enim sacros fontes benediceret et sanctum chrisma conficeret aut quis penitentes solueret aut ligaret, cum omnis ordo ęcclesiasticus ita ad ima ceciderit, ut, sicut tu ausu nefario et ore temerario delatras,[h] nichil habuerit, nichil dederit?

Igitur iam tempus est, ut ad conceptum, sicut sumus polliciti, redeamus eloquium et quia Formosum papam inuasorem non fuisse declarauimus, ita equę an iniquę[i] depositum restitui posse et de ęcclesia ad ęcclesiam migrari ualuisse,[k] sancti spiritus infusione dilucidemus. Plurimos enim episcoporum aliis ex ciuitatibus ad alias causa necessitatis atque utilitatis necnon inuitacionis et aduocationis sanctorum utilitate patrum didicimus esse migratos. Quorum primus, ut retulimus, beatissimus[l] apostolorum princeps regnique celestis clauiger fuit et Alexander, prout historie

[a] palleum summat *c* [b] remororum colonnia *c* [c] palleum summant *c* [d] dinimerare *c* [e] arena *c* [f] currucula *c* [g] Misarum *c* [h] delatans *c* [i] inęque *c* [k] uoluise *c* [l] beatisimus *c*

liber ęcclesiastice[1] refert, unius Capadocie ciuitatis episcopus utilitatis ac[a] necessitatis intuitu[b] .... nobiliter extitit. Subsequamur ergo cęteros. Perigenes in Patris[c] est ordinatus episcopus, sed quoniam ciuitatis[d] eius ciues noluerunt eum suscipere, Romane ciuitatis episcopus iussit[e] eum in Corinthum[f] metropolim defuncto eius episcopo inthronizari eique, donec aduixit, ęcclesię prefuit. Dosithęum Seleucie[g] episcopum Alexander Anthiocenus episcopus in Tharsum Cilicie demigrauit. Reuerentius ab Archis Foenicie in Tyrum migratus est, Iohannes de Gardilia mutatus est in Prochonixo; Palladius ab Helenopoli[h] mutatus est in Asponam, Alexander ab alia Helenopoli[i] in Adrianopoli[k] mutatus est. Gregorius Nazanzenus prius unius[l] ciuitatis Cappadocie[m] fuit episcopus, quę Sasima dicebatur, deinde a beato Basilio et aliorum episcoporum consensu Nazianzo.[n] Melecius prius Sebastie ęcclesię prefuit et postea Antiochie presul est constitutus. Theosebius ab Apamia Asię transfertur in Eudoxiopolim,[o] quę prius Salambria uocabatur. Policarpus de urbe Antapristena Mysię[p] in Nicopolim Tracie mutatus est. Hierophilus de Trapezopoli Frigie in Antiochiam mutatus est Pisidię,[q] Syluanus a Philippopoli Tracie[r] mutatus est Troadam. *Eusebius*[2] *quoque de quadam parua ciuitate apostolica auctoritate mutatus*[s] *est Alexandriam; similiter Felix de ciuitate, qua ordinatus erat, cleccione ciuium propter doctrinam et bonam, quam habebat, uitam communi episcoporum et reliquorum sacerdotum ac populorum*[t] *consilio translatus est Ephesum. Non enim transit de ciuitate ad ciuitatem, qui non suo libitu aut ambitu hoc facit, sed utilitate quadam aut necessitate aliorumque ortatu*[u] *et consilio*[v]

[a] hac *c* [b] *nonnulla excidisse videntur* [c] petrus *c* [d] ciuitates *c* [e] iusit *c* [f] corrinphum *c* [g] seleutice *c* [h] elienopoli *c* [i] helionopoli *c* [k] andriapoli *c* [l] hunius *c* [m] capodocie *c* [n] naziazo *c* [o] eadoxiopolim *c* [p] antapristena mysię *desunt in cod.* [q] pasidię *c* [r] philipopuli trachie *c* [s] mutus *c* [t] apli *c* [u] aliorum ortatur *c* [v] ex concilio *c*

[1] *Cassiodori Hist. tripart. l. XII c. 8; Auxilius De ordinationib. c. 1—3.* [2] Eusebius — mentem *ex Epist. Anteri (Decret. Pseudoisid. ed. Hinschius 152).*

pociorum transfertur; nec transfertur de minori ciuitate ad maiorem, qui hoc non ambitu aut propria uoluntate facit, sed aut ui a propria sede pulsus aut necessitate coactus[a] *aut utilitate loci aut populi, non superbe sed humiliter ab aliis translatus et intronizatus est. Quia homo uidet in facie, deus autem in corde.*[1] *Non ergo mutat sedem qui non mutat mentem.*

Sufficiat[b] nunc demum[bb] de mutacione et transmigracione sedium satis dixisse: nunc de reconciliatione pontificum, qui iuste aut iniuste dampnati sunt, prout auctoritas docet euidenter, dicam modo. Iohannes Chrisostomus[c][2] a duabus[d] synodis ortodoxorum[e] fuit iudicatus, sed iterum ęcclesię sue fuit restitutus. Necnon et Marcellus episcopus Ancire Galatie depositus fuit, sed proprium postmodum recepit episcopatum. Asclipius item iudicatus a synodo ęcclęsiam suam postea recepit. Lucianus episcopus Adrianopolites[f] a papa Iulio dampnatus postmodum recepit ęcclesiam sui episcopatus. Item Cyrillus[g] Hierosolimitanus episcopus depositus fuit: postea reconciliatus est ęcclesię sue. Simili modo et Polichronium[h] eiusdem ęcclesię sue Hierosolimitane pontificem Sixtus[i] papa dampnauit et iterum idem reconciliauit. Innocencius item papa Fotium[k] episcopum dampnauit, sed ipse postea eum in sue ęcclesię proprium restituit statum. Item Miseno episcopo a Felice papa dampnato Gelasius papa successor illius communicauit et eum ęcclesię sue restituit. Leoncius autem, dum esset presbiter, depositus fuit, sed postea in Antiochia patriarcha extitit. Gregorius quartus papa Romanus Theodosium, quem Eugenius eius antecessor presbiterii honore priuauerat, sanctę ęcclesię Signine consecrauit episcopum. Ibas namque episcopus iudicatus fuit, sed sancta synodus canonice suam illi restituit ęcclesiam. Nicolaus papa Zachariam episcopum[l] pro eo, quod Constantinopolim

[a] cohactus *c* [b] Suffiat *c* [bb] demu *c* [c] xcrisostonus *c* [d] ad duobus *c* [e] hortodoxorum *c* [f] adrianopolitis *c* [g] quirinillus *c* [h] palichronium *c* [i] sextus *c* [k] fotinum *c* [l] episcopus *c*

[1] *1 Reg. 16, 7.* [2] *Cf. Auxilii Infensor et Defensor c. 21 (Mabillon Analecta vet. 47); In defensionem sacrae ordinat. papae Formosi I c. 6 (p. 66 ed. Dümmler).*

directus Phocium inuasorem subito e laico clericum factum[a] et per ęcclęsiasticos ordines inprouise ad patriarchatum Constantinopoleos prouectum[b] approbauit, et Ignatium patriarcham, uirum sanctum et iustum reprobauit, in sua sinodo merito dampnauit, sed Adrianus papa eum in pristinum ęcclesię suę statum reuocauit. Rothadum[c] sancte Sessoniensis[d] ęcclesię episcopum synodo, cui Carolus rex interfuit, condempnatum Nicolaus papa reconciliauit et proprie ęcclesię restituit. Iohannes papa Anspertum Mediolanensem archiepiscopum pro eo, quod legatos summe sanctę sedis apostolice recipere noluit, uocatus ad synodum uenire contempsit, in synodo dampnauit, sed postea eidem[e] ęcclesię restituit. Quid plura? Si cunctas pontificum restituciones ac transmigrationes in medium ducere temptabimus,[f] dies ante (ut remur), quam sermo cessabit.

Cui ergo comparabimus te? uel cui assimilabimus[g] te, o Roma? *Magna*[1] *enim est uelut*[h] *mare contricio tua. Quis medebitur tibi? Prophete*[hh] *tui uiderunt falsa et stulta, nec aperiebant iniquitatem tuam, ut te conuerterent et sanarent. Planxerunt super te omnes transeuntes per uiam, sibilauerunt et mouerunt capud suum dicentes: Heccine est urbs perfecti decoris et gaudium uniuerse terre?* Scrutare ergo uias tuas et conuertere ad dominum et saluaberis. Quid igitur ad hec dices? Nam uulgo dicitur, stultum esse alios cohercere, cum sibimetipsi non ualeat frenum imponere. Quo itaque pacto alios uis redarguere, cum tibi nulla sit potestas temetipsam[i] corrigere? Per ambitus enim et sediciones belligerando ad summum apicis culmen[k] principes tui contendunt subire; et adhuc in[l] iniquitate sua permanentes unusquisque quod animo concepit opere complere conatur. Pro hac enim re[m] diluuium superuenit uniuerso mundo deletaque[n] est omnis caro de superficie terre, exceptis octo[o]

[a] clericorum factus *c* [b] prouectus *c* [c] rochadum *c* [d] sessonis *c* [e] eiusdem *c* [f] retemptauimus *c* [g] asimilabimus *c* [h] est uelut *deest in cod.* [hh] prophe *c* [i] temetipsum *c* [k] belligerando *falso repetitur* [l] in *deest in cod.* [m] res *c* [n] delectaque *c* [o] otto *c*

[1] *Thren. 2, 13—16.*

animabus in arca saluatis. Sic enim sancta in precedentibus dicit scriptura:[a 1] *Videntes filii dei filias hominum quod essent pulchre, acceperunt sibi uxores ex omnibus quas elegerant.*[b] Et ad comprimendam tuę sedulitatis temeritatem per temetipsam ueritas dicit:[2] *Quinque enim uiros habuisti,* o Roma, *et hunc quem habes non est tuus uir.* Nam Formosus, quem crudelissima[c] presumpcione de sepulchro extraxisti, in[d] summa sancta et apostolica sede uiuus residens consecrauit Iohannem ad presbiterum; qui postea iuxta Romanam consuetudinem et consecracionem ad apostolicatus fastigium conscendens, Kailonem Rauennatem archiepiscopum consecrauit ac postmodum in sancta sinodo eadem in urbe congregata, cui Landbertus[e] imperator interfuit, apostolico fauore uiriliter resedit. Kailo uero archiepiscopus Petrum Bononiensem episcopum consecrauit; Petrus autem Bononiensis episcopus, Kailonis[f] archiepiscopi subfraganeus, Iohannem (abusiue[g] tuę sedi preest) per sacrorum ordinem ascensus ad diaconem consecrauit. Defuncto uero Petro idem Iohannes Bononiensem[h] ęcclesiam[i] uiuente Kailone[k] archiepiscopo, contra omnem canonum auctoritatem inuadere presumpsit; consecratus quoque missarum solemnia pontificali iure indigne exercuit et inlicitas consecrationes exegit; qua relicta sanctam Romanam et apostolicam ęcclesiam nefariis ausibus usurpauit. Et nunc[l] pro libitu suo uult soluere et ligare et uelut lucifer ille, qui sedem suam in aquilone ponere uoluit et in altum se extollens similem deo gloriatus est fore, catholicam et uniuersalem ęcclesiam uult excommunicare et iustiores et sanctiores se querit anathematizare.[m] Quis enim ei ex hoc crediturus erit? *Ne glorietur ęquę discinctus ut*[n] *accinctus.*[3] *Non est enim deus sicut homo.*[4] Si enim angelis extollentibus non pepercit, quanto magis hominibus est cauendum,

[a] spriptura *c* [b] eligerant *c* [c] crudelisima *c* [d] in *deest in cod.* et *c* [e] landebertus *c* [f] kalionis *c* [g] abhus uię *c* abusiue *Blanchinius.* [h] bonihensem *c* [i] tunc Rauennatem *aut tale quid excidisse uidetur in codice.* [k] kalone *c* [l] tun *c* [m] anathaematizare *c* [n] aut *c*

[1] *Genes. 6, 2.* [2] *Iohann. 4, 18.* [3] *3 Reg. 20, 11.* [4] *Numer. 23, 19.*

ne extollantur.[a] Scriptum est enim:[1] *Non plus sapere quam oportet sapere,* ne forte dum plus uult[b] esse quam sit, sit minus quam sit. Ceterum quamuis indigne *legatione* et sacerdocio *Christi fungimur,* sicut docet apostolus,[2] pacem deposcimus,[c] unanimitatem petimus et te, o Roma, quę es capud omnium nostrum, sanari flagitamus . .[d] et ne tam leuiter in postmodum scandalizeris,[e] modis omnibus exoramus; ipso auxiliante, cui est laus honor et uirtus et gloria cum deo patre in unitate spiritus sancti per interminabilia secula seculorum amen.

[a] extollatur *c* [b] uul *c* [c] deposimus *c* [d] *lacuna uni verbo congrua in cod.* [e] scandalizari *c*

[1] *Rom. 12, 3.* [2] *2 Cor. 5, 20.*

IOHANNIS VIII PAPAE EPISTOLARUM FRAGMENTA

IOHANNES PAPA INGELBERGE REGINE.

Omnes qui fidelitatem Romane iurant aecclesiae, id est domino Petro uel suo uicario, omni procul dubio iurare uidentur uniuersaliter clero, qui qualibet administratione diuinum exibet cultum in ipsis locis sacratis, quae ad regendum spetialiter domino pertinent papae. Non enim prediis iurant uel edibus sed congruo cultu ea possidentibus, quia aecclesia nichil aliud est nisi populus fidelis, sed precipue clerus censetur hoc nomine. Propterea Wilbertum tuum marchionem nostrumque fidelem, a quo Iohannes Romane aecclesiae lector grauem pertulit contumeliosam iniuriam, sic a dignitate depone honoris uti periurum et sacrilegum, si nostra perfrui benedictione cupis et inter catholicas computari filias secundum quod te credimus esse. Absurdum quippe est, eum per quodlibet officium dominari christiano populo, qui patenter implicitus periurio uel alio mortali crimine secundum sanctos[1] canones repellendus est tempore suae penitentiae ab omni communi gaudio.

IDEM ITEM AD EANDEM.

Quia nostrum de Wilberto implesti preceptum et supplicas pro eo: penitentie (tempore) ut perfrui possit in altera patria minori magistratus officio, excusans eum ignoranter commisisse in Iohannem periurium et testans eundem fieri utillimum ad regendum et defendendum populum, nos hac utili postulatione tua temperanter commoti uestre potestati

[1] sanctorum *cod.*

concedimus exinde secundum quod a te desideratum comperimus esse.

IDEM INTER ALIA CIRCA PHILETUM EPISCOPUM YSAURIE, QUI MALE UIUEBAT ET BENE DOCEBAT.

Hoc autem quod Iohannes ait in apocalipsi:[1] *qui audit dicat ueni* sic est intellegendum: ille quidem neglegentes ad bene operandum inuitet uel de transgressibus corrigat, qui per semet ipsum dominica precepta uigilanter obseruat. Alioquin contineat ac uereatur suum proferre sermonem iuxta illud quod dicit deus peccatori:[2] *Quare tu enarras iustitias meas et assumis testamentum meum per os tuum?* Nam cuius uita ueraciter reprehenditur, eius predicatio facile contempnitur, quia magis generat scandalum populo, quam fructum acquisitionis deferat domino.

ITEM EXINDE IOHANNES URBIS ROME PRESUL PAULINO REGIS[3] CIUITATIS COEPISCOPO.

Vestre consultationis litteris, quibus significastis te suspicari, Ambrosium tuum conciuem ambitu discidii se confiteri concubuisse cum sua nunc mortua socru, breui quidem sermone sed prouida ratione rescribimus sic: Propria quippe confessio nec testatione nec aliena indiget accusatione, sed quoniam plerumque etiam ipsa spontanea confessio simulate fieri potest et omni spiritui credendum non est, persona, quam suspectam asseritis, uestra moderatione faciat idoneam suam confessionem siue solo iure iurando, si persona talis est, siue diuino examine, ut moris populi est, aut etiam corpore et sanguine Christi probetur, sicut noster decessor Adrianus fecit in Lothario rege pro Waldrada sua pellice. Interim uero cum sponsa, quam dimittendam iudicamus, si crimen (in) ueritate consistit, non culpam augeat cubando cum ea, sed castitatem conseruet retinendo se ab ea.

[1] *Apoc. 22, 17.* [2] *Psalm. 49, 16.* [3] Paulo Reginae?

PETRI DUCIS VENETIARUM EPISTOLA

Excellentissimis et omni decentia decoratis Heinrico sublimissimo regi et Hildiberto[a] uenerabili archiepiscopo et omnibus episcopis in illis partibus commanentibus Petrus Christi munerę inperialis consul et senator[b] atque dux Veneticorum una cum Marino uenerabili patriarcha nostro et episcopis nostris uobis laudem et magnificentiam et salutem cum deuotissima amicitia exobtamus.

Quamuis corporaliter longo terrarum multo[c] aquarum diuidamur spatio,[d] iungat nos Christi caritas, quae unanimes habitare facit in domo, qui linguas infantium fecit disertas et aperuit os mutorum[e] et ex ore infantium et lactantium perfecisti laudem.[1] Quoniam post sacro regenerationis chrismate, cuius lauacro per gratiam redemptoris cuncta deleri originalia[f] peccata credimus, suscipiendum est bellum contra uitia omnia spiritalis nequitiae in caelestibus et fortiter sub fidei certaminę dimicandum, ne iterum ad damnabilia reducamur peccata: audiuimus, ut quidam Iudeus, qui fuerat in Hierosolima, aduenisset in regionibus uestris in figura antichristi et blasphemabat nomen domini nostri Iesu Christi et dicebat magnum scelus de sancto sepulchro, ita ut, si potuisset, euacuaret regnum christianorum et exaltaret sinagogam Iudeorum. Vnde miramur de sapientia uestra et episcoporum uestrorum, si hoc credere dignaremini. Fuit namque contentio inter christianos et Iudeos de lege quam credebant,[g] sed Iudei inuidia ducti congregauerunt aurum

[a] hidiberto *c* [b] senatus *c* [c] terarum multitudo *c* [d] diuidamus spatia *c* [e] mutum *c* [f] orriginalia *c* [g] cdebant *c*

[1] *Psal. 132, 1; Sap. 10. 21; Matth. 21, 16.*

et dederunt principibus Sarracenorum, ut exaltarent nomen eorum. Christiani uero haec audientes fecerunt placitum cum Iudeis, ut clauderetur sinagoga Iudeorum, similiter clauderetur[a] sanctum sepulchrum domini et ponerent principes Sarracenorum custodes suos, qui custodirent eos et cui ostenderet deus uirtutem et signa, illi de utroque populo crederent. Facta denique oratione christianorum aperuit deus templum et sanctum sepulchrum et accensa ipsa luminaria et inluminatum est templum et apparuit gloria domini, ita ut ostenderet se dominus incarnatus et quasi crucifixus stantem in dextera columna intra suum sanctum sepulchrum, sinagoga uero Iudeorum uacua et inanis remansit. Hebrei uero confusi propter mirabilia domini nostri Iesu Christi quae uiderant, crediderunt et baptizati sunt. Inde uero Ierosolimitanus patriarcha suas literas et legatum suum Constantinopolim ad Romanum direxit imperatorem[b] et omnia innotuit, quae deus ostendere dignatus est, commonendo, ut sicut Ierosolima omnes Iudei christiani facti sunt, ita et in suum imperium omnes Iudeorum ad Christi fidem conuerteret. Quod uero ipse imperator[c] omnes Iudeorum baptizari iussit et ipsi Hebrei mirabilia dei audientes spontanea uoluntate crediderunt et baptizati sunt. Qua de re obsecramus magnitudinem uestram, ut haec mirabilia domini nostri Iesu Christi omnibus Hebreis nuntiętis et baptizari eos precipiatis. Si quis uero Hebreus baptizari noluerit, precipite, ut signum crucis in nullo[d] metallo nec in ullo drappo aut aliqua[e] spetię in uestro regno suis pollutis manibus contingat et ipse Hebreus, si noluerit esse christianus, confusus et repudiatus de uestro regno abscedat. Nunc autem corroborati in fide domini nostri Iesu Christi laudemus et exaltemus nomen eius in secula seculorum.

[a] clauderet *c* [b] imperium *c* [c] *supple* audiens [d] nulo *c* [e] aliquo *c*

VERSUS EPOREDIENSES

Dulcior ut portus nautis, ut meta quadrigis,
ut stabulum fessis, ut frigida limpha sitis,
sic mihi[1] similis quem prebet pagina uersus,
ultima dum extremas[2] pangit arundo notas.
qui nescit scribere, non putat esse laborem,
ideoque obsecro: orate pro scriptorem,
ut deum atque dominum habeat protectorem.

Egregioque patri fer codicem milleque preces
summo Azo domino magnificoque uiro.
quem decorat pietas, quem Christi gratia adornat
moribus in cunctis actibus atque piis.
gaudet inire uiam, qua tendit ad aetheris aulam
tramite iustitię transuolat ille pius.
quotquot in aethereo clarescunt sidera caelo,
tot flores in campis iam redolentque nouis.
nec minus obto uobis deuoto corde salutes,
o decus ecclesiae, nobilis atque pater.
clarus et ingenio clarescet munere Christi,
utilis eloquio, fertilis atque manu.
mitibus es mitis, sine dolo felle columba,
dum nocet ille lupus, es ouis inter oues.
sanctissime, uale cum gratia magni decoris,
sis memor, oro, mei, ut deus ecce tui.
tu ualeas semper per multa curricula eui
et merear uobis seruulus parua loco.
continet in paruis nostrorum dicta priscorum.

[1] *fortasse* fit *supplendum est.* [2] extrema *e*

Aspice, deus, de supernis sedibus
quos Agifredus condidit uersiculum
de domino Azone uiro sacratissimo:
in tuo regno fac eum dignissimo.
placeat tibi atque tuo filio,
qui tecum regnat et cum sancto spiritu
per infinita secula et seculorum seculi.[1]

[1] *Adiungo alios versus Eporedienses codicis 84 saeculi X, quos item Bethmannus invenit (Pertz Archiv IX, 623):*

Peruigil in studiis abaci numerique figuras
dum meditor notulas uario sub calle profusas,
has quoque multiplici ducens propagine fac(tas),
ac reditus alios simili sub stirpe notatos,
incidit in mentem penitus scrutarier artem
et palam fieri quicquid prouenerat illi:
quod tamen ad uotum licuit constringere primum
atque sui sciolum memet promiserat unum,
tantum perceptis ut erat paginis mentis.
hoc dum lucescit, mox post pallescere coepit
atque petit fumum quicquid prius emicat almum
et memet stadiis uictum cessare coegit.
tunc monuit Flaccus, ueniat quo primus agogus;
quem petit exegi, Francum refert Aribertum.
hic dabit in lucem, pateris quam sedulo, nubem
et ducet sudum spirans aquilonis ab axe.
hoc igitur tempta, sic me cunctamine priua, (praua *c*)
ternos sectores iaciens ternosque secandos,
quos tibi presentes presentat pagina presens.

INCIPIUNT NOMINA EPISCOPORUM SANCTĘ MEDIOLANENSIS ECCLESIĘ

53 ANATELON sedit annos[1] XIII, obiit VIII Kalendas Octubris.

61 Garus[2] episcopus sedit annos[3] XXII, obiit VI Kalendas Octubris, sepultus est ad Concilia sanctorum.

97 Castricianus episcopus sedit annos XLI, obiit Kal. Decembris, sepultus est ad sanctum Iohannem ad Conca.

138 Kalymerus episcopus sedit annos LIII, obiit pridie Kalendas Aug.

193 Monas episcopus sedit annos LVIIII, obiit VIII Kal. Aprilis, sepultus est ad sanctum Vitalem.

303 Mirocles episcopus sedit annos XXII, obiit pridie Kal. Decembris, sepultus est ad sanctum Victorem.

282 Maternus episcopus sedit annos XII, obiit XV Kal. Aug., sepultus est ad sanctum Naborem.

331 Protasius episcopus sedit annos XXV, obiit VIII Kal. Dec., sepultus est ad sanctum Victorem.

315 Eustorgius episcopus sedit annos XVII, obiit XIIII Kal. Octubris.

355 Dionisius episcopus sedit annos XIIII, obiit VIII Kal. Iunii.

374 AMBROSIUS episcopus sedit annos XXVI menses IIII dies V, obiit V Nonas Aprilis.

398 Simplicianus episcopus sedit annos X, obiit XVIII Kal. Septembris.

399 Venerius episcopus sedit annos VIIII, obiit IIII Nonas Magii, sepultus est ad sanctum Nazarium.

408 Marolus episcopus sedit annos XV, obiit VIIII Kal. Magii, sepultus est ad sanctum Petrum.

[1] annos *c* [2] Gagius *ed.* [3] annō. *c*

423 Martinianus episcopus sedit annos XXX, obiit IIII Kal. Ianuar., sepultus est ad sanctum Stephanum.

432 Clicerius episcopus sedit annos XVIII, obiit XVII Kal. Oct., sepultus est ad sanctum Nazarium.

438 Lazarus episcopus sedit annos XI, obiit pridie Idus Martii, sepultus est ad sanctum Nazarium.

449 Eusebius episcopus sedit annos XVII, obiit VI Id. Aug., sepultus est ad sanctum Laurentium.

465 Gerontius episcopus sedit annos VI, obiit III Nonas [1] Mai., sepultus est ad sanctum Simplicianum. [2]

470 Benignus episcopus sedit annos VIII, obiit X Kal. Dec., sepultus est ad sanctum Simplicianum.

477 Senator episcopus sedit annos III menses VIIII dies XV, obiit IIII Kal. Iun., sepultus est ad sanctam Eufimiam.

480 Theodorus episcopus sedit annos VIIII, obiit V Kal. Aprilis, sepultus est ad sanctum Ypolitum.

490 Laurentius episcopus sedit annos XXII, obiit VIII Kal. Aug., sepultus est ad sanctum Ypolitum.

512 Eustorgius episcopus sedit annos VII, obiit VIII Id. Iun., sepultus est in supradicta ecclesia.

518 Magnus episcopus sedit annos XXX, obiit Kal. Nou., sepultus est ad sanctum Eustorgium.

530 Datius episcopus sedit annos XXIIII, obiit XVIIII Kal. Febr., sepultus est ad sanctum Victorem.

552 Vitalis episcopus sedit annos IIII, sepultus est ad sanctum Vitalem.

566 Auxanus episcopus sedit annos III, obiit III Non. Sept., sepultus est ad sanctum Stefanum ad Rotam.

568 Honoratus episcopus sedit annos II, sepultus est in ęcclesia sancti Georgii ad Nocetam.

570 Frontus episcopus sedit annis XI.

573 Laurentius episcopus iunior sedit annos XVIIII menses VII, obiit XII Kal. Sept., sepultus est in Ienua ad Syrum, uixit annis LXXXV.

[1] nonus *c* [2] simplianum *c*

593 Constantius episcopus sedit annos XVIII, obiit die III mensis Sept., sepultus est in Ienua in domo sancti Ambrosii, uixit annis C.

601 Deusdedit episcopus sedit annos XXVIII mensem I dies XIIII, obiit III Kal. Nou., sepultus est in Ienua ad sanctum Syrum, uixit annis XC.

630 Asterius [1] episcopus sedit annos X menses V dies VII, obiit die IIII mensis Iulii, sepultus est in Ienua ad sanctum Syrum, uixit annis LXX.

641 Fortis episcopus sedit annis III.

645 Iohannes episcopus sedit annos X, obiit IIII Non. Ian., sepultus est ad sanctum Michahelem in domo.

655 Antonius episcopus sedit annos II, obiit pridie Kal. Nou., sepultus est ad sanctum Simplicianum.

657 Mauricillus episcopus sedit menses IIII.

668 Ampelius episcopus sedit annos V, sepultus est ad sanctum Simplicianum.

672 Mansuetus episcopus sedit annos VIIII, obiit XI Kal. Mart., sepultus ad sanctum Ambrosium.

681 Benedictus episcopus sedit annos XLVII, obiit V Id. Mart., sepultus ad sanctum Ambrosium.

721 Theodorus episcopus sedit annos XIIII, sepultus est in monasterio Aurone.

736 Natalis episcopus sedit mensibus XIIII, obiit pridie Id. Mag., sepultus est ad sanctum Georgium.

741 Arifretus episcopus sedit mensibus VIIII, sepultus est ad sanctum Nazarium.

738 Stabilis episcopus sedit annis duobus mensibus IIII, obiit Id. Dec., sepultus est ad sanctum Ambrosium.

741 Zetus [2] episcopus sedit annis III mens. XI, obiit pridie Non. Aprilis, sepultus est ad sanctum Ambrosium.

755 Thomas episcopus sedit annis XXVIII diebus V, obiit V Kal. Oct., sepultus est ad sanctum Laurentium.

784 Petrus episcopus sedit annis XVII mensibus duobus, obiit Id. Mag., sepultus est ad sanctum Ambrosium.

[1] Austerius *ed.* [2] Laetus *ed.*

803 Odelbertus episcopus sedit annis VIIII mensibus VII, obiit V Kal. Mart., sepultus est ad sanctum Ambrosium.

813 Anselmus episcopus sedit annis V, obiit V Id. Mag., sepultus est ad sanctum Ambrosium.

818 Bonus episcopus sedit annis IIII, obiit X Kal. Febr,. sepultus est ad sanctum Ambrosium.

822 Angelbertus episcopus sedit anno uno mensibus II diebus XXII, obiit VII Id. Oct., sepultus est in ecclesia yemali.

824 Angelbertus episcopus sedit annos XXXV menses V dies XVII, obiit Id. Dec., sepultus est ad sanctum Nazarium.

860 Tado episcopus sedit annis VII mensibus VI diebus XXII, obiit VII Kal. Iun., sepultus est ad sanctum Ambrosium.

868 Anspertus episcopus sedit annis XIII mensibus V diebus XIII, obiit VII Id. Dec., sepultus est ad sanctum Ambrosium. [1]

882 Anselmus episcopus sedit ann. XIIII mens. VI diebus XXII, obiit V Kal. Octub., sepultus est ad sanctum Ambrosium iuxta altare sanctę Marcellinę.

896 Landulfus sedit annis III diebus minus XXXVII, obiit Non. Nouemb., sepultus est ad sanctum Ambrosium. [2]

899 Andreas sedit annis VI mens. III, obiit pridie Kal. Mart., sepultus est ad sanctum Ambrosium.

906 Aicho sedit ann. XII mens. VI, obiit VII Id. Sept., sepultus est ad sanctam Mariam in ęcclesia yemali.

918 Warimbertus sedit ann. II mens. VIII, obiit VII Kal. Sept., sepultus est ad sanctum Stephanum ad Fonti.

921 Lampertus sedit annis VIIII mens. VIII diebus XV, obiit XVII Kal Iulii, sepultus est in ęcclesia yemali. [3]

931 Hilduinus sedit ann. V d. XXV, obiit VIIII Kal. Aug. sepultus est in ęcclesia yemali.

[1] *Cfr. Epitaphium eius ap. Puricelli Mon. Ambros. 244.* [2] *Cf. Epitaphium eius ap. Giulini Memorie di Milano II, 74.* [3] *Cfr. Necrol. Modic.* (*Frisi Memorie di Monza III, 147*): XII kal. iul. Ob. domnus Lampertus archiepiscopus.

936 Ardericus sedit ann. XII mens. II, obiit III Id. Oct., sepultus est in ęcclesia apostolorum intra capellam sancti Lini papae.

948 Mannasses et (A)delmannus quinque annis inter se diuiserunt. [1]

953 Walpertus sedit annis XVIII, obiit VIII Id. Nou., sepultus est in ęcclesia yemali.

970 Arnulfus sedit ann. III mens. IIII, obiit XVI Kal. Mag., sepultus est in ęcclesia yemali.

974 Gotefredus sedit ann. V mens. I d. XXIII, obiit XIII Kal. Oct., sepultus est in ęcclesia yemali. [2]

979 Landulfus sedit ann. XVIII, obiit X Kal. Apr., sepultus est ad sanctum Celsum.

998 Arnulfus sedit ann. XVIIII mens. VIII d. VI, obiit V Kal. Mart., sepultus est ad sanctum Victorem. [3]

[1] *Cfr. Epitaphium Adalmanni* (*Muratori Ant. Ital. III, 559*): Ob. autem anno inc. dom. 956 mense dec. indict. XV. [2] *Cf. Necrol. Merseburg.* (*Neue Mittheil. des thüring.. sächs. Vereins XI, 241*): XIII Kal. Oct. Gotefridus ob. archiepiscopus. [3] *Cf. Necrol. Weissenburg.* (*Archiv des histor. Vereins v. Unterfranken XIII, 3, 6*): V Kal. Mart. Arnoldus archiepiscopus obiit (*1018*).

ÜBERSICHT

DER URKUNDEN BERENGARS UND SEINER GEGENKÖNIGE.

Berengar I König seit 888 Anfang Januar — Kaiser 915 um Anfang December — † 924 April 7.

Wido König seit 889 Mitte Februar — Kaiser 891 Februar 21 — † 894 im December.

Lambert König seit 891 — Kaiser seit 892 Ende April — † 898 im October.

Arnolf König von Ostfranken seit 887 Ende November, von Italien seit 894 Anfang Februar — Kaiser 896 Ende Februar — † 899 December 8.

Ludwig III König von Burgund seit 890, von Italien seit 900 October 12 — Kaiser seit 901 Mitte Februar — geblendet 905 im Juli — † 928.

Rudolf II König von Burgund seit 911 oder 912 Ende October, von Italien seit 922 Januar — durch Hugo aus Italien verdrängt im Juli 926 — † 937 Juli 11.

Nicht mit aufgenommen in das nachstehende Verzeichnis sind einige Urkunden Berengars, von denen bisher nur eine dürftige Andeutung auf uns gelangt ist. Robolini (Notizie della sua patria II, 47) erwähnt ein Diplom für das Kloster del Senatore zu Pavia vom 30. Mai 894. Im Mailänder Staatsarchive, wohin sonst die Urkunden dieses Klosters gekommen sind, ist diese nicht aufzutreiben. Muratori (Scr. rer. Italic. II^b, 373) spricht ohne jede nähere Bezeichnung von einem diploma nondum editum vom 2. September 894. Ughelli (Italia sacra V, 146) gedenkt einer Urk. vom 19. November 897, durch welche Berengar dem Bischof Almon von Belluno alle von seinen Vorgängern verliehenen Privilegien bestätigt. Nähere Auskunft würde vielleicht Piloni

Historia cividale di Belluno, ein mir nicht zugängliches Werk, geben. In dem Capitelsarchive von Belluno findet sich nach gütiger Erkundigung des Hr. Commendatore Tommaso Gar, Directors des Venetianischen Staatsarchives, dies Diplom nicht vor.

Gänzlich undatiert und deshalb nur auf gut Glück eingereiht sind unter den folgenden Urk. Nr. 32 und 87, während bei einer Reihe andrer die Daten zweifelhaft und widerspruchsvoll sind. Ihrer ganzen Fassung nach gefälscht, aber, da Daten und Unterschrift keinen Anstoss geben, vielleicht auf echter Grundlage, ist die Urk. für Lonato Nr. 57. Entschieden unecht ist das angebliche Original von Nr. 61 in Venedig (s. Pertz Archiv IV, 112, Wattenbach Schriftwesen im MA. S. 183), auch die Daten der Urk. sind zerrüttet, während ihr Wortlaut unanstössig ist und namentlich die Erwähnung des Bischofs Heilulf von Mantua (vgl. B 1297, 1302: Petrus uenerabilis episcopus .. necnon Egilulfus reuerendus presul dilecti consiliarii nostri; J 2561) mir doch auf eine echte Grundlage hinzuweisen scheint. Besonders auffallend ist die mir nur aus Auszügen bekannte Nr. 68: gleich die Titulatur ‚Beringerus eiusdem unius omnipotentis Romanorum atque Longobardorum misericordia dei rex' findet sich so in keiner echten Urk., so wenig wie ‚Signum Beringerii regis Longobardorum'. Ebenso unmöglich ist der Abbo cancellarius, wofür man geneigt wäre Ambrosius zu verbessern. Zweifelhaft bleibt das Datum, welches bei Labbé lautet: Data XV kalendas martii anno VIII et primo regni nostri, während Du Bouchet offenbar richtiger anno XXVIII et I setzt. Die einfachste Verbesserung wäre das 28. Jahr regni und das 1. imperii d. i. 916, aber dem steht der königliche Titel im Wege. Trotz alledem glaube ich, dass hier nur Verderbnisse einer echten Urk. vorliegen, da der Inhalt durchaus den thatsächlichen Verhältnissen entspricht. Zu Nr. 13, das bei Ughelli keine notarielle Unterschrift hat, gibt Biancolini als solche: Ioannes cancellarius adv. Ardingi episcopi et archicancellarii, aber wahrscheinlich nur durch ein Versehen, weil diese beiden Namen hier verfrüht erscheinen würden. Zerrüttet ist die Datierungszeile in Nr. 73, die ich schon früher zu verbessern versucht habe, und in Nr. 82: Data mense octobris anno dom. inc. 916 et anno imperii domni imperatoris Berengarii V indictione octaua, doch wäre alles in Ordnung, wenn man annehmen dürfte, dass das Regierungsjahr ausgefallen, die 5 zur Indiction gehört und die 8 irrig aus dem October entstanden ist. Für die Echtheit spricht die eigenthümliche notarielle Unterschrift, die Namen der Fürbitter, der Grafen Grimold und Odelrich, die sehr gut in diese Zeit passen, und auch der Brand von Parma wird durch 2 andre Urkunden Berengars (B 1366, 1367), wie durch Annalen von Nonantola (‚similiter et Parma igne cremata est' bei Tiraboschi Storia di Nonant. II, 6) bezeugt. Nr. 68 ist nach einer gefälligen Mittheilung des Hr. Canonico Giovanni Barberis, Archivar des Capitels von Vercelli daselbst, nur noch in einer

Copie auf Pergament vom 16. Aug. 1292 erhalten, deren Schreiber getreu abschrieb preter literas uel sillabas et preter quedam uerba que legi non poterant. Die Unterschrift lautet dort: Data VII kal. ... anno domini DCCCCXIII domni uero Berengarii piissimi regis XXV indictione prima. Actum ... in Christi nomine feliciter amen, der Eingang: Notum sit fidelibus sanctae dei ecclesiae nostris praesentibus et futuris, qualiter peticione Aldeberti gloriosissimi marchionis et dilectissimi generi nostri et Grimaldi illustris comitis fidelium nostrorum per nostra presenti paginam donamus et concedimus ecclesiae sanctae dei genitricis Mariae et sancti Eusebii Vercellensis ad usum et substentationem canonicorum ibidem deo famulantium locum qui olim Curtis regia dicebatur u. s. w. — Ueber chronologische Unebenheiten in einigen Urk. B.s vgl. Lupi Cod. diplom. Bergom. II, 27 flg., 107. Verderbt sind Daten und Unterschrift namentlich noch in Nr. 56 und in Nr. 28 scheint sich Bischof Liutard als Erzkanzler aus einer Urk. Ludwigs des Blinden eingeschlichen zu haben, wenn nicht etwa hier ein jäher Wechsel stattgefunden hat.

Ueber die Urkunden Arnolfs, die hier nur der Vollständigkeit wegen mit aufgenommen worden sind, habe ich anderwärts hinlänglich gehandelt. Bemerkenswerth ist, dass er vor seinen Römerzügen schon 889 der Kaiserin Engelberga ihre italienischen Besitzungen bestätigte. Da Wido damals thatsächlich regierte, so sollte dies wohl nur eine Sicherung für die Zukunft sein und es zeugt die Urkunde, deren Original ich in Parma sah, daher für Arnolfs Pläne auf Italien. Nr. 10 ist in der überlieferten Form ohne Zweifel gefälscht, aber es spricht doch einige Wahrscheinlichkeit dafür, dass eine echte Vorlage einst vorhanden war. Besondere Kanzler für Italien gab es unter Arnolf nicht.

Unter den Urk. Widos ist eine handgreiflich unechte vom 13. November 892 in Balba ohne notarielle Unterschrift fortgeblieben, worin derselbe dem Kloster S. Vicenzo die Kirche S. Marcelli und so viel Gold schenkt, als das Gewicht Lamberts, seines Sohnes, beträgt (Muratori Scr. rer. Ital. I^b, 430; Baronii Annal. eccles. a. 892 n. 3, verteidigt von Leibniz Ann. imp. II, 132). Nr. 15 dürfte vielleicht richtiger nach Nr. 8 in das J. 891 zu setzen sein. Verdächtig ist wegen der widersprechenden Daten Nr. 3 unter Lamberts Urk., welche nur nach einer neueren Abschrift herausgegeben worden ist, doch scheint sie mir in der Hauptsache echt.

Von den unter dem Namen Ludwigs III überlieferten Urk. habe ich die von Böhmer unter Nr. 1458 aufgeführte vom 18. Januar 901 als verfälscht fortgelassen. Für die Echtheit könnte zwar der Ausstellungsort Poloniae d. i. Bologna sprechen, der sich mit der folgenden (1459) sehr gut vereinigen liesse, sowie der Fürbitter Pfalzgraf Sigifred, der in der gleichen Eigenschaft noch in 7 andern Urk. Ludwigs vorkommt (unten Nr. 1, 3, 7, 9, 10, 14, 15), aber höchst anstössig

ist im Eingange und in der Datierung der Königstitel, da Ludwig seit seiner Krönung nur den kaiserlichen führt, ferner der Name Heilberts (oder Deilberts) als Bischofs von Como und Erzkanzlers (der in eine viel frühere Zeit fallen würde), während in allen italienischen Urkunden Ludwigs an Stelle des Bischofs (von Como) und Erzkanzlers Liutward unterfertigt wird. Endlich schwanken auch die Daten zwischen 879 und 901, 12. und 4. Indiction. Die Urk., deren Echtheit schon Leibniz (Annal. imp. II, 194) anzweifelte, ist ausser von Ughelli und Savioli auch von Tatti (Annali di Como I, 958) herausgegeben. Das Datum von Nr. 6 wollte Lupi verbessern, weil Ludwig, wenn er am 11. Merz in Pavia urkundete, unmöglich noch 9 Tage zuvor in Rom sich aufgehalten haben kann. Während der Notar und Kanzler Arnolf ebensowohl burgundische als italienische Urk. schreibt, findet sich Liutward nur in den letzteren, für Burgund dagegen bekleiden die Erzbischöfe von Vienne Barnoin, Ragamfred, Alexander nach einander die Erzkanzlerwürde.

Die Urk. Rudolfs sind nach Böhmer vollständiger (doch fehlt Nr. 4, 11) von Forel verzeichnet worden (Mémoires et Documents de la Suisse Romande XIX, 37—40), der ganz richtig bemerkt, dass die Indictionen in denselben häufig fehlerhaft seien. (Bei Berengar hingegen finden sich selten Verstösse gegen ihren regelrechten Wechsel am 1. September.) In Nr. 5 lautet der Name des bei Muratori fehlenden Fürbitters ‚per Beatum reuerentissimum sancte Tertonensis ecclesie episcopum et archicancellarium nostrum' in dem codex episcopi Sicardi Nr. 18 zu Cremona, nach gefälliger Mittheilung des Hr. Ippolito Cereda daselbst. Wahrscheinlich wirkte, obgleich wir dies nicht mehr sicher feststellen können, Beatus von Tortona nur für Italien als Rudolfs Erzkanzler, weil der König früher schon seine burgundischen Kanzler gehabt haben muss. Unter Hugo freilich, der überhaupt seine königliche Würde erst in Italien erlangte, fand keine solche Unterscheidung statt.

Verzeichnis der Urkunde[n] Kaiser Berengars (888—898).

Nr.	Böhmer.	Ort	Tag	Jahr	Indiction	Regierungsjahr	Kanzler und Erzkanzler.	Für	Ausgaben.
1	—	Mantua palatio regio	Merz 21	888	6	1	Petrus cancellarius ad vicem Adol lardi episcopi et archicancellari	Abt Adalbert von Sesto in Friaul	Forschungen für deutsche Gesch. IX, 426 von Sickel, vgl. X, 278.
2	—	in Olonna curte regia (Sala curte regia)	Mai 7(11)	953	6 (3)	1	„ „	Vertrag mit Venedig unter dem Dogen Petrus	Forschungen für deutsche Gesch. X, 279—284 von Dümmler.
3	1289	Papiae	Mai 8	888	6	1	„ „	Kaiserin Angelberga	Muratori Antiquit. Ital. VI, 345 = Heumann De re diplomat. imperatricum 64.
4	—	Veronae	Febr. 28	889	7	3 (verb. 2)	Teudbertus notarius ad vicem Ad lardi episcopi archicancellarii	Kloster S. Mariä in Organo zu Verona	Biancolini Notizie delle chiese di Verona IV, 675.
5	1291	Cremonae	Aug. 18	889	7	2	Liutardus notarius ad vicem Ad lardi episcopi et archicancellar	Kloster S. Salvator und Julia zu Brescia	Margarini Bullarium Casinense II, 36, vgl. Odorici Storie Bresciane IV, 67.
6	1292	Veronae	Sept. 10	889	8	1	Restaldus notarius ad vicem Ad lardi episcopi et archicancellar	Getreue Atto in Verona	Muratori Antiq. It. I, 937; Biancolini Dei vescovi di Verona 119.
7	1293	Verona	Nov. 3	890	7	1	Restaldus notarius iussione regi ad vicem Adelardi episcopi e archicancellarii	Priester Johann	Muratori Ant. It. III, 67; Tiraboschi Memorie Modenesi, Codice diplomat. I, 65.
8	1294	Veronae	Mai 12	890	8	3	Petrus cancellarius ad vicem Ade lardi episcopi archicancellarii	Graf Unroch, Sohn des Markgrafen Suppo	Muratori Ant. It. I, 279; Tiraboschi Mem. Moden. I, 63; Affò Storia di Parma I, 310.
9	1295	„ ad ecclesiam sanctae Anastasiae	Oct. 20	890	9	3	Re..aldus notarius iussione reg ad vicem Adelardi episcopi archicancellarii	Ropert, Vassall des Grafen Adelgis	Muratori Ant. Ital. V, 633.
10	1296	Verona	Nov. 9	893	11	6	Restaldus (Restulfus) notarius iu sione regia ad vicem Adelar episcopi et archicancellarii	Kloster S. Zeno zu Verona	Muratori Ant. Ital. II, 217; Biancolini Notizie di Verona V, 73.
11	1297	—	Nov. 21	894	—	—	— —	Bischof Egilulf von Mantua	Muratori Ant. Ital. III, 5.
12	1298	in Mediolano ad sanctum Ambrosium	Decbr. 2	894	13	7	Restaldus not. iussione regia vicem Adelardi episcopi et arch cancellarii	Kloster S. Ambrogio zu Mailand	Muratori Ant. Ital. V, 203; Puricelli Monumenta Ambrosiana 125.
13	1299	Veronae	Mai 4	895	13	9	— —	Geistlichkeit und Einwohner von Verona	Vghelli Italia sacra V, 723; Biancolini Notizie II, 710.
14	1301	„	April 30	897	14	8	Vitalis cancellarius iussu regis	Vassall Ingelfred in Verona	Muratori Ant. It. V, 755.
15	1302	—	Juli 29	896	14	9	Martinus notarius ad vicem Pet episcopi et archicancellarii	Sigino, Vassall des Grafen Siginfred	Tiraboschi Storia di Nonantola II, 72.
16	1303	corte Aquis	Nov. 30	896	15	9	Vitalis cancellarius iussu regis	Priester Bonipert	Muratori Ant. It. V, 635.
17	1304	episcopio Cenedensi	Januar 6	896 (897)	15	9	„ „	Kloster S. Peter und Theonistus in der Grafschaft Treviso	Muratori Ant. It. II, 97; Biancolini Notizie V, 76.
19	—	Naones corte regia	Mai 5	897	15	10	Vitalis cancellarius ad vicem Pet episcopi archicancellarii	Kanzler Bischof Petrus von Padua	Orsato Historia di Padova 183; Dondi dall' Orologio Dissertaz. sopra l'istoria di Padova II, 10, vgl. Vghelli It. sacr. V, 429.
19	1305	Mediolano in monasterio S. Ambrosii	Febr. 15	898	1	11	Restaldus notarius ad vicem Pet episcopi et archicancellarii	Getreue Ermenulf (nostrae militiae comes vgl. B 1298)	Lupi Codex diplomat. Bergomas I, 1073.
20	1306	Papia palatio	Nov. 6	898	2	11	Petrus cancellarius iussu regis	Canoniker von Reggio	Vghelli Italia sacra II, 254; Tiraboschi Mem. Mod. I, 73.
21	1307	Regia ciuitate	Decbr. 1	898	2	11	Vitalis cancellarius ad vicem Pe episcopi et archicancellarii	Kaiserin Angiltrud, Widos Witwe	Muratori Ant. Ital. VI, 337 = Heumann De re imperatr. 448, vgl. Affò Storia di Parma I, 200.

Nr.	Böhmer	Ort	Tag	Jahr	Indiction	Regierungsjahr	Kanzler und Erzkanzler.
22	1308	Bononia ciuitate	Decbr. 7	898	2	11	Vitalis cancellarius ad vicem Petr episcopi et archicancellarii
23	1309	Papiae	Merz 8	899	2	13	Martianus notarius ad vicem Petr episcopi et archicancellarii
24	1310	Papiae palatio regio	„ 28	898	2	12	Petrus cancellarius ad vicem Petr episcopi et archicancellarii
25	1311	Papiae	April 25	899	2	12	Martinus etc. ad vicem Petri episcopi et archicancellarii
26	1312	curtis nostrae Vilzachara	Aug. 19	899	2	12	Martianus notarius ad vicem Petri episcopi et archicancellarii
27	1313	Papiae palatio	Merz 11	899	2	13	Beatus notarius ad vicem Pet episcopi et archicancellarii
28	1314	Papiae ciuitate palatio regis	Mai 24	900	2	12	Beatus cancellarius ad vicem Li tardi episcopi archicancellarii
29	1316	ciuitate Papia	Juli 8	901	3	13	Restus notarius ad vicem Ardin archicancellarii
30	1315	—	August 1	900	3	18	Ambrosius cancellarius ad vice Ardingi episcopi archicancellar
31	1317	Veronae	„ 23	901	4	14	Teudebertus notar. ad vicem Vita talis episcopi et archicancellari
32	—	—	—	—	—	—	— —
33	1318	palatio Ticinensi quod est caput regni nostri	Juli 17	902	5	15	Petrus notarius iussione regia
34	1319	ciuitate Papiae	August 7	902	5	15	Ambrosius ad vicem Ardingi arch cancellarii
35	1320 (= 1290?)	corte nostra Fulcia apud ecclesiam sancti Petri	Sept. 11	903	7	16	Ambrosius cancellarius ad vice Erurchi (sic)
36	1321	in Papia ciuitate palatio Ticinensis	Oct. 19.	903	7	16	Ambrosius cancellarius ad vice Ardingi episcopi et archicance larii
37	1322	Papiae	Januar 4	904	7	17	Fortunius notar. ad vicem Ardin episcopi et archicancellarii
38	1323	Moedicia	Febr. 21	903	7	17	Ambrosius cancell. ad vicem A dingi episcopi et archicancell
39	1324	Veronae	April 4	904	7	17	„ „
40	1325	Moeditia	Mai 24	903	7	17	„ „
41	—	palacio Ticinensi	Juni 1	904	7	23	„ „
42	1326	villa Itaciani	„ 14	904	7	17	„ „
43	1327 (1328)	urbe Ticinensi	„ 25	904	7	17	„ „
44	1329	in corte sancti Martini in Solaria (solario)	Juli 15	904	—	17	„ „
45	1330	Veronae in domo b. Zenonis	Januar 9	905	8	18	„ „

Für	Ausgaben.
Bischof Gamenulf von Modena	Tiraboschi Mem. Moden. I, 75; Savioli Annali Bolognesi I[b], 34.
Kirche des h. Nicomed zu Fontana Broculi	Muratori Ant. It. I, 983 = Origin. Guelficae II praef. 18; Affò Storia di Parma I, 316, vgl. Vghelli It. sacr. II, 101.
Aebtissin Rixinda v. St. Maria Theodota zu Pavia	Muratori Ant. Ital. V, 601.
Bischof Grasulph von Florenz	Vghelli Italia sacra III, 28; Lünig Codex diplom. Italiae III, 1459.
Abt Leopard von Nonantola	Muratori Ant. Ital. II, 155—162.
Aebtissin Rixinda von St. Maria Theodota zu Pavia	Muratori Ant. It. V, 603.
Bischof Adalbert von Luni	Vghelli It. sacra I, 835; Monumenta historiae patr. Chart. II. 14.
Bischof Sebastian von Vercelli	Monumenta histor. patr. Chart. I, 97, vgl. Andr. Irici Rer. patriae libri III p. 2.
Priester Odelbert	Vghelli Italia sacra V, 725.
Kloster S. Zeno zu Verona	Muratori Ant. It. I, 741; Biancolini Serie dei vescovi 73; Vghelli It. sacra V, 1031 = Riccardi Storia dei vesc. Vicentini 17.
Bischof Garibald von Novara	Muratori Ant. Ital. VI, 323.
Bischof Peter von Reggio	Muratori Ant. It. I, 779; Vghelli It. sacra II, 258; Tiraboschi Mem. Moden. I, 83.
Bischof Gothifred von Modena	Vghelli It. sacra II, 101; Tiraboschi Mem. Moden. I, 84.
Abt Theodolitius von Bobbio	Vghelli It. sacra IV, 968; Monum. hist. patr. Chart. I, 104.
Abt Theodolitius von Bobbio	Vghelli Italia sacr. IV, 968; Monum. hist. patr. Chart. I, 107, vgl. Mabillon Museum Ital. I, 219, Muratori Scr. rer. Ital. II[a], 416, III.
Bisthum Reggio	Muratori Ant. It. VI, 199, Tiraboschi Mem. Moden. I, 86; Vghelli It. sacra II, 259.
Bischof Adalbert von Bergamo	Lupi Cod. diplom. Bergomas II, 19—22.
Kloster S. Zeno zu Verona	Muratori Ant. It. I, 791; Biancolini Notizie die Verona IV, 611.
Bischof Adalbert von Bergamo	Lupi Cod. dipl. Berg. II, 23; Vghelli It. sacra IV, 424.
Abt Salomon von St. Gallen	Wartmann Urkundenbuch der Abtei St. Gallen II, 337, vgl. von Arx Gesch. des Kantons St. Gallen I, 105.
Bischof Gotfrid von Modena	Tiraboschi Mem. Moden. I, 89; Vghelli It. sacra II, 102.
„ „	Tiraboschi Mem. Moden. I, 89; Vghelli It. sacra II, 258, vgl. II, 102.
Bischof Audax von Asti	Monum. hist. patr. Chart. I, 108; Vghelli It. sacr. IV, 342.
Bischof Adelbert von Treviso	Vghelli It. sacra V, 499 = Cappelletti Le chiese d'Italia X, 603, vgl. Lupi Cod. dipl. Berg. II, 49.

Nr.	Böhmer	Ort	Tag	Jahr	Indiction	Regierungsjahr	Kanzler und Erzkanzler.	Für	Ausgaben.
46	1331	in Castro rupto	Jan. 23	905	9	18	Ambrosius cancellarius ad vicem Ardingi episcopi et archicancellarii	Diaconus Audibert von Verona	Tiraboschi Storia di Nonantola II, 88; De Dionysiis De Aldone et Notingo 94.
47	1332	valle Pruuiniano iuxta plebem sancti Floriani	Mai 26	905	9	18	„ „	Getreue Teudibert	Muratori Ant. It. I, 1017.
48	1333	in curte Olona	Juni 17	905	9	18	„ „	Aebtissin Adelberga von S. Sisto	Muratori Ant. Ital. III, 7.
49	1334	Tulles	Juli 31	905	9	17	„ „	Getreue Fontegius oder Amezo	Muratori Ant. It. I, 787.
50	1335	„	August 1	905	9	18	„ „	Kloster St. Maria ad Organum zu Verona	Muratori Ant. It. VI, 63; Biancolini Notizie di Verona V, 49.
51	1336	„	„ 1	905	9	18	„ „	Priester Odelbert	Muratori Ant. It. I, 789.
52	1337	Piscarie	„ 3	905	9	19	„ „	Kloster S. Zeno zu Verona	Muratori Ant. It. III, 763.
53	1338	Verone	„ 24	906	—	19	„ „	Diaconus Audebert von Verona	Tiraboschi Storia di Nonantola II, 90; De Dionysiis De Aldone et Notingo 96.
54	1339	Papiae palatio regio	Novbr. 6	907	11	20	Petrus cancellarius iussu regis	Canoniker von Reggio	Tiraboschi Mem. Moden. I, 74.
55	—	Brixiae	April 24	908	11	21	Iohannes cancell. ad vicem Arding episcopi et archicancellarii	Aebtissin Adlegida von Capodistria	Forschungen für deutsche Gesch. X, 286 von Dümmler.
56	1340	summo Lacu	August 5	996	9	21	Ambrosius cumanus ad vicem Anovigi (i. e. Ardingi) archicancellar	Bischof Ripald von Ceneda	Verci Marca Trivigiana I, 2; Vghelli It. sacr. V, 178 = Cappelletti Le chiese d'Italia X, 236.
57	—	Veronae	Mai 13	909	12	22	Ioannes cancell. ad vicem Arding episcopi et archicancellarii	Gemeinde von Lonato	Odorici Storie Bresciane IV, 75.
58	—	Papiae palatii	Juni 23	909	12	22	„ „	Kirche S. Giovanni Domnarum zu Pavia	Robolini Notizie della patria II, 164.
59	1341	in curte Rodingo	Juli 27	910	13	23	Ambrosius cancell. ad vicem Ardingi episcopi et archicancell.	Graf Anselm von Verona	Muratori Ant. Ital. II, 245.
60	1342	Cremona	Nov. 23	910	14	23	Ambrosius diaconus et cancellariu	Gerichtssitzung für Bischof Lando von Cremona	Muratori Ant. It. I, 125 vgl. II, 5.
61	—	Papia	Juni 27	911	2	15	Iohannes cancell. ad vicem Arding episcopi et archicancellarii	Bischof Taurinus von Triest	Hormayr Archiv für Süddeutschland II, 218.
62	1343	plebe	Aug. 15	911	14	24	Ioannes notarius iussu regis	Bischof Walpert von Como	Tatti Annali sacri di Como II, 789; Vghelli It. sacr. V, 274.
63	1344	Senna curte regia	—	911	14	24	„ „	Bischof Peter von Reggio	Tiraboschi Mem. Moden. I, 92; Vghelli It. sacr. II, 257.
64	1345	Papiae	Octbr. 28	911	15	24	„ „	Kloster Nonantola	Muratori Ant. It. II, 249; Tiraboschi Storia di Nonantola II, 96.
65	1346	palatio Ticinensi	Juni 9	912	15	25	„ „	Bischof Peter von Reggio	Muratori Ant. It. VI, 193; Tiraboschi Mem. Moden. I, 94; Vghelli It. sacr. II, 260.
66	1347	Papiae	Juli 23	912	15	25	Iohannes cancell. ad vicem Arding episcopi et archicancellarii	Aebtissin Risinda von St. Maria Theodota zu Pavia	Muratori Ant. Ital. II, 467.
67	1348	„	Sept. 28	912	1	25	Iohannes notarius iussu regio	Freilassung des Hörigen Aregisus	Muratori Ant. Ital. I, 489.
68	—	—	„ 23-26	913	1	25	— —	Domstift von Vercelli	Mandelli Comune di Vercelli III, 53.
69	—	Veronae	Mai 25	913	1	26	Ambrosius cancell. ad vicem Arding episcopi et archicancellarii	Kanzler Johann	Biancolini Notizie di Verona II, 711.
70	1349	Papiae	Aug. 10	913	1	26	Iohannes cancell. ad vicem Arding episcopi et archicancellarii	Aebtissin Risinda von St. Maria Theodota zu Pavia	Muratori Ant. Ital. I, 587, vgl. Scr. rer. Italic. II^a, 416, III.
71	—	„	Sept. 19	913	2	26	„ „	Getreue Meingausus	De Dionysiis De Aldone et Notingo 98.
72	1350	Ticinensi palatio	Octbr. 8	913	—	26	„ „	Bischof Peter von Reggio	Tiraboschi Mem. Moden. I, 95.
73	—	in Coriano	Febr. 1	919	8	28	Iohannes episc. et cancell. ad vicem Ardingi episcopi et archicancell.	Bischof Beatus von Tortona	Forschungen für deutsche Gesch. X, 287 von Dümmler.

Nr.	Böhmer.	Ort	Tag	Jahr	Indiction	Regierungsjahr	Kanzler und Erzkanzler.	Für	Ausgaben.
74	—	apud Papiam ciuitatem	Febr. 15	913	—	28 u. 1	Abbo cancellarius	Abt Robert von St. Martin zu Tours	Phil. Labbé Eloges histor. des roys de France 492; Mémoires de la société archéol. de Touraine XVII, 393.
75	1300	Veronae	Merz 4	915	3	28	Ioannes cancell. ad vicem Ardingi episcopi et archicancellarii	Aebtissin Berchta von St. Julia zu Brescia	Margarini Bullar. Casin. II, 37 vgl. Lupi Cod. dipl. Berg. I, 1053, Odorici Storie Bresciane IV, 77.
76	1351	„	„ 31	915	3	28	„ „	Salvatorskirche zu Verona	Biancolini Notizie di Verona II, 701 = Mittarelli Ann. Camaldul. II, 3.
77	1352	Sinna	Juli 26	915	3	28	Ioannes cancell. ad vicem Ardingi episcopi et archicancellarii	Canoniker von St. Justina und St. Antonin zu Piacenza	Campi Historia di Piacenza I, 481.
78	1353	curte Curiano	Sept. 1	915	4	28	„ „	Bischof Adelbert von Bergamo	Lupi Cod. dipl. Berg. II, 93; Vghelli It. sacra IV, 430.
	—	Rome	Dec. 8	915	4	28	„ „	Markgraf Wido Abt von Montamiata	Forschungen zur deutschen Geschichte X, 289 von Dümmler, vgl. Lupi cod. dipl. Bergom. II, 104.
79	1354	curte Sinna	Mai 25	916	4	28. 1	Ioannes episcopus et cancellarius ad vicem Ardingi episcopi et archicancellarii	Aebtissin Berchta von St. Julia zu Brescia	Margarini Bullarium Casin. II, 40.
80	1355	in ciuitate Rauenna	Juni 22	916	4	28. 1	Petrus episcopus et cancellarius ad vicem Ardingi episcopi et archicancellarii	Bischof Peter von Arezzo	Muratori Ant. Ital. I, 937.
81	1356	Papiae	Sept. 1	916	5	28. 1	Petrus notarius ad vicem Ardingi episcopi et archicancellarii	Bischof Johann von Cremona	Vghelli It. sacra IV, 587 = Cappelletti Chiese d' It. XII, 151; Zacharia Cremonens. episc. ser. 74 = Sanclementius Series episc. Cremon. 220.
82	—	— curte regia	October	916	8 (vb. 5)	5	Petrus clericus et notar. ad vicem Iohannis cancellarii	Bischof Haicard von Parma	Affò Storia di Parma I, 323.
83	—	in curte Sinna	Aug. 27	916	5	28. 2	Iohannes episcopus et cancellarius ad vicem Ardingi episcopi et archicancellarii	Aebtissin Bertha von S. Sisto	Muratori Ant. It. I, 369.
84	1357	in Piscaria	Oct. 21	917	5	28. 2	„ „	Kloster Casauria in Abruzzo	Carmen panegyricum Berengarii ed. Valesius 231; Dachery Spicileg. V, 399 (II, 940); Muratori Scr. rer. Italic. II^a, 413, II^b, 823.
85	1358	Papiae	Nov. 17	917	5	29. 4	Hermenfredus domini imperatoris capellanus ipsius imperiali iussione	Bischof Garibert (bald) von Novara	Moriondi Monumenta Aquensia I, 4, vgl. Vghelli It. sacra IV, 696.
86	1359	Veronae	Dec. 17	915	6	28. 3	„ „	Kanzler Bischof Johann von Cremona	Muratori Ant. It. I, 515.
87	—	—	—	—	—	—	— —	Bischof Sibico von Padua	Verci Storia degli Ecelini III, 1; Verci Marca Trivig. I nr. 9 = Cappelletti Chiese d' It. X, 499; Dondi dall' Orologio l' Istoria di Padova II, 17.
88	—	ciuitate Papie	April 20	917	6	36. 3	Iohannes episcopus et cancellarius ad vicem Ardengi episcopi et archicancellarii	„ „	Muratori Ant. It. III, 197; Dondi dall' Orologio l' Istoria di Pad. II, 18.
89	—	Moedicie	Dec. 26	918	7	28. 4	Hermenfredus domini imperatoris capellanus ipsius imperiali iussione	Kanzler Bischof Johann von Cremona	Forschungen zur deutschen Gesch. X, 291 von Dümmler.
90	1360	in curte Olonna	Juni 30	920	8	28. 5	Iohannes episcopus et cancellarius ad vicem Ardingi episcopi et archicancellarii	Abt Johann von Farfa	Duchesne Historiae Francor. scr. III, 670; Muratori Scr. rer. Italic. II^b, 460.
91	1361	„	Juli 1	920	8	28. 5	„ „	Kanoniker zu Monza	Frisi Memorie di Monza II, 17; Vghelli It. sacra IV, 61.
92	—	Papiae	Sept. 4	920	9	28. 5	„ „	Kaplan und Subdiaconus Hermenfrid	De Dionysiis De Aldone et Notingo 101.
93	1362	„	„ 6	920	8	28. 5	„ „	Getreue Berctelo	Muratori Ant. Ital. I, 583.
94	—	„	„ 7	920	9	33. 6	„ „	Kloster S. Maria Theodota zu Pavia	Muratori Ant. Ital. I, 967.
95	1363	„	„ 8	920	9	33. 6	„ „	Gemahlin Anna	Muratori Ant. Ital. II, 123 = Heumann De re dipl. imperatric. 457, vgl. Muratori Scr. rer. Ital. II^a, 416 II.

Nr.	Böhmer	Ort	Tag	Jahr	Indiction	Regierungsjahr	Kanzler und Erzkanzler.
97	1364	Papiae	Sept. 26	920	9	28. 5	Iohannes episcopus et cancellariu ad vicem Ardingi episcopi archicancellarii
98	—	„	„	920	9	33. 5	„ „
99	1365	Veronae	Dec. 20	921	9	34. 5	„ „
100	1366	Mantuae	Febr. 20	921	9	28. 6	„ „
101	1367	„	„	921	9	29. 6	„ „
102	1368	Papiae	Octbr. 3	921	10	28	„ „
103	1369	Veronae	Merz 25	921	10	28	„ „
104	1370	„	Juli 28	921	10	27	Ioannes episcopus et archicancel larius imperiali iussione
105	1371	in ciuitate Veronae	—	923	12	28. 8	Hermenfridus cancellarius impe riali iussione

Verzeichnis der Urkunde

1	1055	Forahheim curte regia	Juni 12	889	7	2	Asbertus cancellarius ad vicem Deotmari archicappellani
2	1105	Bergomensi castello	Febr. 1	894	12	7	Wichingus cancellarius ad vice Deotmari archicapellani
3	1106	Placentiae	Merz 11	894	12	7. 1	Engilpero notarius ad vicem Deo mari archicapellani
4	1107	Yporegiae	April 17	894	12	7	Wiching cancellar. ad vicem Theo mari archicapellani
5	1112	Regenesburg	Januar 1	895	13	8	Engilpero notarius ad vicem Dio mari summi capellani
6	1119	Papiae	Decbr. 1	895	13	8	Wiching cancellar. ad vicem Theo mari archicapellani
7	1120	Romae	April 25 (vrb. Februar 24)	896	14	imp. 1	— —
8	—	„	Febr. 27	896	14	9. 3	Wichingus archicancellar. ad vice Theotmari archicapellani
9	1121	„	Merz 1	896	14	i. 1	Wiching cancellar. ad vicem Teo mari archicapellani
10	—	Sinna curte regia	Mai 1 (April 27)	896	13	8. 1	Lantfridus ad vicem archicapellan Dettmari

Verzeichnis der Urkunde

1	1268	Placentiae	April 24	889	8	2	Ad vicem Helbunci cancellarii Heu rardus capellanus iussu regis
2	1269	in Taurinensi comitatu	Mai 26	890	8 (7)	1	Helbuncus cancellarius iubente Wi done rege

Für	Ausgaben.
Bischof Aichard von Parma	Muratori Ant. It. V, 315; Affò Storia di Parma I, 322.
Hospiz S. Peter und Eremo S. Zeno	Forschungen zur deutschen Gesch. VII, 618 von Wüstenfeld.
Kirche St. Antonin und St. Justina zu Piacenza	Campi Storia di Piacenza I, 482.
Canoniker von Parma	Affò Storia di Parma I, 324.
„ „	Affò Storia di Parma I, 325.
Patriarch Friedrich von Aglei	Paulini Aquileiens. opera ed. Madrisius 261, vgl. Valentinelli Regesten (Abhandl. der bayr. Akad. IX, 393).
Presbyter Peter von Aglei	Paulini Aquileiens. opera 261; Verci Marca Trivigiana I, 3, vgl. Valentinelli Regesten (a. a. O.)
Getreue Hino oder Azo	Muratori Ant. It. V, 637.
Bischof Almo von Belluno	Vghelli It. sacra V, 146 = Cappelletti Chiese d' It. X, 111.

Kaiser Arnolfs (889—896).

Kaiserin Witwe Engelberga	Campi Storia di Piacenza I, 471, vgl. Mabillon Museum Italic. I, 210.
Kirche S. Vicenzo zu Bergamo	Lupi Codex dipl. Bergomas I, 1017.
Kloster S. Ambrogio zu Mailand	Fumagalli Cod. dipl. Sant Ambrosiano 534; Puricelli Mon. Ambrosiana 123; Morbio Storia dei municipi Ital. III, 143.
Bischof Wibod von Parma	Affò Storia di Parma I, 313; Muratori Antiq. Ital. II, 163.
Bischof Adelbert von Bergamo	Lupi Cod. dipl. Berg. I, 1043; Vghelli Italia sacr. IV, 420.
Aebtissin Rihsinda von St. Maria Theodota zu Pavia	Muratori Ant. Ital. III, 51.
Kaiserin Angilberga, Aebtissin von S. Sisto in Piacenza	Campi Storia di Piacenza I, 476.
Abt Adalpreht von Montamiata	Dümmler Gesch. des Ostfränk. Reiches II, 678; Vghelli It. sacra III, 615.
Kloster S. Sisto zu Piacenza	Campi Historia di Piacenza I, 476 vgl. oben S. 31 Anm. 3.
Abt Hatto von Reichenau	Fickler Quellen und Forschungen zur Gesch. Schwabens Urk. 9 vgl. Gallus Oheims Chronik von Reichenau ed. Barack 68.

Kaiser Widos (889—894).

Kirche des h. Nicomed in Fontana Broculi	Muratori Ant. It. III, 65; Affò Storia di Parma I, 309.
Bischof Zenobius von Fiesole	Vghelli It. sacr. III, 214 = Orig. Guelf. I, 234; Soldani Storia di Passignano 67; Cappelletti Chiese d' Italia XVII, 19.

Nr.	Böhmer	Ort	Tag	Jahr	Indiction	Regierungsjahr	Kanzler und Erzkanzler
3-6	1270 1271 —	Romae	Febr. 21	891	9	3. 1	Goderadus notarius ad vicem Helbunci archicancellarii
7	1272	Papiae	Mai 14	890	—	3. 1	Morantius praesbiter et cancellarius ad vicem Helbungi archicancellarii
8	1273	„	Juni 20	891	9	3. 1	Moronius presbiter et notarius ad vicem Helbanti archicancellarii
9	1274	Lignaco uilla	Nov. 22	892	10	4. 1	Godradus notarius ad vicem Helbunci archicancellarii
10	—	Ferraria	„ 24	892	10	3. 1	„ „
11	1275	Rauenna	Mai 1	892	10	4. 2 Lamb. 1	Diuo notarius ad vicem Helbunci archicancellarii
12	1276	Papia	Juni 29	892	9	„	Helbancas archicancellarius iubente domno Widone imperatore
13	—	„	Juli 11	892	10	„	Diuo notarius ad vicem Helbungi archicancellarii
14	1277	Parme	„ 18	892	10	„	Rimpertus ad vicem Helbunchi iubente domno Widone imperatore
15	1278	Papia	„ 28	892	9	4. 1	Helbuncus archicancellar. iubente domno Widone imperatore
16	1279	Roxelle	Sept. 14	892	11	4. 2	Goderadus notarius ad vicem Helbungi archicancellarii
17	1280	Papie	April 11	895	13	r. 5	Equius notarius ad vicem Elbungi archicancellarii
18	1281	in Petroniano corte Lutaldi	April	—	12	imp. 4	ego Heimericus notarius ad vicem et iussu Helbungi archicancellar.

Verzeichnis der Urkunden

1	—	Spoleti ciuitate publica	—	—	—	—	Maracinus notarius ad vicem .... cancellarii
2	1282	Parma ciuitate	Februar	895	13	4	ego in dei nomine Heimericus notarius ad vicem Ectungi archicancellarii
3	—	Papiae	Nov. 24	893	14	5	Hainglinus cancellarius iubente domno imperatore
4	1283	Regiae ciuitatis	Decbr. 6	895	13	5	Heimericus notarius ad vicem Helbunci archicancellarii
5	1284	Papiae	Mai 4	896	14	5	Am... notarius ad vicem Helbungi summi cancellarii
6	—	in curte Marinca	Juli 25	896	14	5	Ainglenus cancellar. iubente domno imperatore
7	1285	Rauennae	Mai 21	898	1	7	Andreas notarius ad vicem Armolonis archicancellarii
8	1286	Papiae urbe Ticinensi	Juli 29	899	1	6	Englinus cancellarius ex iussione domni Lanberti imperatoris

Für	Ausgaben.
Kaiserin Angeltrud, Widos Gemahlin	Muratori Ant. It. II, 871; Vghelli It. sacra II, 151 = Heumann De re diplomat. imperatric. 441, 443; Forschungen z. deutschen Gesch. X, 275, 277 von Dümmler.
Bischof Bodo von Acqui	Moriondi Monumenta Aquensia I, 2.
Doge Peter von Venedig	Romanin Storia di Venezia I, 365 vgl. Pertz Archiv III, 579.
Bischof Leodoin von Modena	Tiraboschi Memorie Modenesi I, 66; Vghelli It. sacr. II, 97 vgl. Muratori Ant. It. I, 85.
Getreue Thietelm	De Dionysiis De Aldone et Notingo 92—94.
Markgraf Conrad, sein Oheim	Muratori Ant. It. I, 287, Lupi Cod. dipl. Berg. I, 1005; Fumagalli Codice diplom. 514.
Kloster der h. Cristina bei Olonna	Baluze Capitul. reg. Francor. II, 1005 = Mansi Coll. conc. XVIII, 1005.
Freilassung des Vercellesers Martin	Tiraboschi Storia di Nonantola II, 85.
Getreue Fulchrad	Muratori Antiq. It. 1, 985, vgl. Odorici Storie Bresciane III, 248 n. 1.
Aebtissin Risinda von St. Maria Theodota zu Pavia	Muratori Ant. Ital. III, 43; Scr. rer. Ital. II^a, 416, IX.
Kloster Montamiata	Muratori Ant. It. II, 869.
Abt Agilulf von Bobbio	Monum. hist. patr. Chart. I, 81; Vghelli It. sacra IV, 965, vgl. Mabillon Museum Ital. I, 219.
Kaiserin Angeltrud, Widos Gemahlin	Lupi Cod. dipl. Bergom. I, 1041.

Kaiser Lamberts (895—898).

Bischof Hevrard von Piacenza	Campi Hist. di Piacenza I, 473.
„ „	Campi Hist. di Piacenza I, 474.
Hevrard, Vassall des Grafen Hevrard	Mon. hist. patr. Chart. I, 79.
Vicegraf Ingelbert von Parma	Muratori Ant. It. I, 437; Tiraboschi Mem. Moden. I, 69.
Kaiserin Witwe Angeltrud	Muratori Ant. It. III, 739 = Heumann De re dipl. imp. 455.
Abt Agilulf von Bobbio	Monum. hist. patr. Chart. I, 87; Vghelli It. sacr. IV, 1343 vgl. Mabillon Museum It. I, 219.
Bischof Grasulph von Florenz	Vghelli It. sacr. III, 27; Lünig Cod. dipl. Italiae III, 1459.
Canoniker zu Parma	Muratori Ant. It. III, 59; Affò Storia di Parma I, 315.

Nr.	Böhmer	Ort	Tag	Jahr	Indiction	Regierungsjahr	Kanzler und Erzkanzler
9	1287	Marinco	Sept. 3	898	2	7	Andreas notarius ad vicem Amolonis archicancellarii
10	1288	Marinco in nemore	„ 30	898	2	7	„ „

Verzeichnis der Urkunden

1	1455	Papiae	Octbr. 12	900	—	1	Arnulfus notarius ad vicem Liutuhardi archicancellarii
2	1456	Olonne	„ 14	900	4	1	„ „
3	1457	Placentiae	„ 31	900	4	1	„ „
4	1459	Bolonia ciuitate	Jan. 19	900	4	1	Arnulfus notarius ad vicem Liutuardi episcopi et archicancell.
5	1460	Romae	Februar	900	4	imp. 1	Thomas notarius domni imperatoris
6	1461	„	Merz 2 (Fbr. 24?)	901	4	„	Arnulfus notarius ad vicem Liutuardi episcopi et archicancell.
7	1462	Papiae palatio	Merz 11	901	4	„	Arnulfus cancellarius ad vicem Lituardi episcopi et archicancell.
8	1463	Papia	„ 25	901	4	„	Arnulfus notarius ad vicem Liutuardi episcopi et archicancell.
9	—	—	—	—	—	—	—
10	1464	Vercellensi ciuitate	Mai 23	901	4	1	Arnulfus notarius ad vicem Liuduardi episcopi et archicancell.
11	—	Papiae	Juni 1	901	4	1	„ „
12	1465	Ticini	„ 18	901	4	1	Arnolfus notarius atque cancellarius iussu domni Hludouici
13	1466	Papiae	Sept. 25	901	—	1	Arnulfus notarius ad vicem Leotoardi archicancellarii
14	—	„	Decbr. 7	901	4	1	Arnulfus notarius ad vicem Liutuardi episcopi et archicancell.
15	1467	Papia	Febr. 11	901	5	1	„ „
16	1468	„	„ 15	902	5	2	„ „
17	—	Verzellensis ciuit.	April 21	902	5	2	„ „
18	1469	Papia	Mai 12	902	5	2	„ „
19	1476	Papiae	Juni 4	902	8	5	„ „

Verzeichnis der Urkunden

1	1490	Ticini ciuitate	Febr. 4	922	10	11. 1	Hieronimus notarius iussu et praeceptione domni regis
2	1491	Papiae	Decbr. 3.	922	11	11. 1	Manno canzellarius ss. Gisilbertus archicancellarius ss.

Für	Ausgaben.
Bischof Johann von Arezzo	Muratori Ant. Ital. V, 281.
Bischof Gamenulf von Modena	Muratori Ant. Ital. VI, 341; Tiraboschi Mem. Moden. I, 71; Vghelli It. sacra II, 100.

Kaiser Ludwigs III (900—905).

Bischof Peter von Arezzo	Muratori Ant. It. I, 87 = Orig. Guelf. I, 235.
Priester Johann	Muratori Ant. It. I, 581; Tiraboschi Mem. Moden. I, 71.
Bischof Peter von Reggio	Tiraboschi Mem. Moden. I, 80; Orig. Guelf. I, 483; Vghelli It. sacr. II, 255.
Kloster S. Sisto zu Piacenza	Muratori Ant. It. II, 205; Savioli Ann. Bolognesi I[b], 37.
Gerichtssitzung für Bischof Peter von Lucca	Vghelli It. sacr. I, 799; Mansi Coll. conc. XVIII, 239; (Barsocchini) Memorie di Lucca V[c], 639.
Bischof Peter von Arezzo	Muratori Ant. It. II, 49 vgl. Lupi Cod. dipl. Berg. II, 4.
Aebtissin Risinda von St. Theodota zu Pavia	Muratori Ant. It. I, 365.
Bischof Adelbert von Bergamo	Lupi Cod. diplom. Bergom. II, 7.
„ „	Lupi Cod. diplom. Bergom. II, 11.
„ „	Lupi Cod. diplom. Bergom. II, 13—18; Vghelli It. sacr. IV, 422.
Adalrich, Vassall des Markgrafen Adalbert von Tuscien	Forschungen zur deutschen Gesch. IX, 428 von Sickel.
Bischof Ehilulf von Asti	Mon. hist. patr. Chart. I, 100, II, 21; Vghelli It. sacr. IV, 341; Terraneo la principessa Adelaide I, 123 vgl. Leibnitii Ann. imp. II, 195.
Getreue Heread	Muratori Ant. It. II, 47.
Bischof Liutvard von Como	Tatti Ann. sacri di Como II, 788; Vghelli It. sacr. V, 271 = Cappelletti le chiese d' It. XI, 327.
Abt Leopard von Nonantola	Tiraboschi Storia di Nonantola II, 84.
Richard, Vassall Bertalds	Muratori Ant. It. II, 207; Tiraboschi Mem. Mod. I, 82.
Idelger, Vassall des Vicegrafen Buddo	Monum. hist. patr. Chart. I, 103.
Bischof Lando von Cremona	Vghelli It. sacr. IV, 586; Zacharia Series episc. Cremon. 69.
Aebtissin Risinda von St. Maria Theodota zu Pavia	Muratori Ant. It. I, 783 vgl. Lupi Cod. dipl. Berg. II, 47.

König Rudolfs II (922—925).

Bischof Aichard von Parma	Muratori Ant. It. VI, 325 = Orig. Guelf. II, 111; Affò Storia di Parma I, 327.
Bischof Adelbert von Bergamo	Lupi Cod. dipl. Berg. II, 125; Vghelli It. sacr. IV, 130 = Orig. Guelf. II, 112.

Nr.	Böhmer	Ort	Tag	Jahr	Indiction	Regierungsjahr	Kanzler und Erzkanzler
3	1492	Papiae	Decbr. 8	922	10	12. 1	Manno cancellar. ad vicem Giselberti archicancellarii
4	—	„	Aug. 18	924	12	13. 3	Munno cancellar. ad vicem Beurgi episcopi et archicancellarii
5	1494	in pratis de Grannis	Sept. 27	924	13	15. 3	Manno cancellar. ad vicem Beati episcopi et archicancellarii
6	1495	Papiae	Octbr. 8	924	—	14. 4	Monus cancell. ad vicem Beati archicancellarii
7	1496	Veronae	Nov. 12	924	13	— 3	Marino cancell. ad vicem Beati episcopi et archicancellarii
8	1497	„	„	924	12	— 3	Manno cancell. ad vicem Beati episcopi et archicancellarii
9	1498	„	„	924	14	— 3	„ „
10	—	Papiae	Decbr. 5	—	15	2. 4	„ „
11	—	—	—	924	12	3	Manno cancell. ad vicem Berti episcopi et archicancellarii
12	1493	Papie	Febr. 28	924	13	4	— —

Für	Ausgaben
Canoniker von Parma	Muratori Ant. It. III, 53 = Orig. Guelf. II, 113; Affò Storia di Parma I, 328.
Kirche S. Giovanni Domnarum zu Pavia	Robolini Notizie della sua patria II, 195.
Bischof Johann von Cremona	Muratori Ant. It. VI, 49 = Sanclementius Series episc. Cremon. 223 = Orig. Guelf. II, 115 = Cappelletti Chiese d' Italia XII, 153.
Bischof Heicard (Aichard) von Parma	Vghelli It. sacra II, 153 = Orig. Guelf. II, 117; Affò Storia di Parma I, 332.
Kloster S. Zeno zu Verona	Vghelli It. sacra V, 740 = Orig. Guelf. II, 121.
Aebtissin Berta von S. Sisto zu Piacenza	Muratori Ant. It. II, 41 = Orig. Guelf. II, 118.
Bischof Sibicho von Padua	Muratori Ant. It. III, 55 = Orig. Guelf. II, 120; Dondi dall' Orologio l'ist. di Padova II, 20.
Getreue Obert	Mon. hist. patr. Chart. I, 123.
Bischof Wido von Piacenza	Campi Hist. di Piacenza I, 483.
Doge Ursus von Venedig	Mémoires de la Suisse Romande XIX, 547 vgl. Pertz Archiv III, 579.

Nachtrag.

Die Commentare des Servius zum Virgil sind nach der Ausgabe von Lion, Göttingen 1826, Isidors Etymologien nach der von Otto in Lindemanns Corpus grammaticorum Latinorum III, Leipzig 1833 citiert. Die Buchstaben B und J verweisen auf Boehmers Regesta Karolorum und Jaffés Regesta Pontificum Romanorum.

S. 8 Anm 3 streiche: endlich zu — Juvenals.

S. 13 Z. 10 von oben füge hinter I, 20 noch III, 174 hinzu.

S. 18 Z. 17 - - lies 269 für 268.

S. 19 Z. 6 - - füge nach 177 hinzu II, 268.

S. 38 Anm. 1 Vgl. auch Ann. Corbeiens. 905 (Jaffé Biblioth. I, 34), wonach der Comet am 19. Mai sichtbar wurde.

S. 55 Z. 1 von unten füge nach 1356 ein: per Ardingum reverentissimum episcopum summumque cancellarium et auricularium nostrum.

S. 59 Z. 3 von oben s. auch gl. zu III, 115.

S. 88 Gl. 134[a] ergänze *[Scholia ad Lucani Pharsalia V, 389 p. 372 ed. Weber]*.

S. 106 Gl. 154[c] vgl. Papias vocabulista: ‚Tellus profunda pars terrae, in qua arborum et herbarum radices tenentur.'

S. 139 Z. 2 von unten lies: ex *c* et ad *corr.*

Halle, Buchdruckerei des Waisenhauses.

COLUMBIA UNIVERSITY LIBRARIES
1010674772

OCT 29 1910